盛京時報

己巳年陰歷五月二十日
昭和四年六月二十六日
中日紀祝大典休刊

◎本報價目◎ 每張現大洋五分 每月現大洋九角
▲外埠連郵價目 每月現大洋壹圓 半年現大洋五圓五角 全年現大洋拾圓
▲告白刊資 一行五號字十五字起 一日每行現大洋 登面長期另議

發行人 宮川貫作
編輯人 菊池貞二
印刷人 石原正太郎
發行所 盛京時報社 電話 日一二八二番 中一二六八號
盛京時報支社 大連一七二五番

馮氏出洋條件
名義上視察各國軍政

（南京二十四日電通電）據國民政府有力者之談話馮玉祥外遊條件大要如左

一、馮玉祥外遊旅費由中央支給二十萬元此外更由西北團軍費名目項下支給馮氏三百萬元（以上各欵已由熊式輝交閻錫山）

二、馮氏出國後西北軍由閻錫山全權整理編遣後歸中央管轄

三、馮氏出國後任孫良誠爲河南首席門致中爲陝西首席劉郁芬爲甘肅首席

四、任鹿鍾麟爲西北各軍編遣主任

五、取消馮氏逮捕令且於馮氏出國後身体上之安全保護由閻錫山保證

至馮氏之外遊當携薛方震李書城以下六名同行以視察各國軍政狀態爲名首赴日本轉赴英美德等國双方已成立上項之諒解

包頭駐軍四萬

北平訊云。據新由包頭來平之某軍官云。包頭爲黃河上游入寧夏之樞紐。地既險要。商民亦頗繁盛自討馮之聲浪起。包頭駐軍達四萬人。計王英部一師一旅。王靖國一師。郭鳳山部一旅前又由平東開來之徐永昌部一旅。晉軍廿七師三團卅一師一旅。凡各學校各大房舍皆被軍隊佔用。現聞劉鎮華之十一路軍與楊虎臣師前站已到包頭。該處生計艱難。達於極點。綏西三年來未收成一粒。赤地千里。商戶閉戶。民食草根。包頭市有買賣人口市。每一三四歲女孩。只能售洋五元。其苦不堪問矣云云。

何成濬赴津迎蔣北上

（北平廿四日復旦電）何成濬爲蔣準備北京飯店爲行轅於敬（廿四日）午後二時赴津迎蔣王徵亦同行何臨行語記者馮到運城是否到太原尚無續報惟閻之出洋似不致實現蔣抵平後一切可與商洽韓復榘石友三馬鴻逵態度極好鄭汴許昌換防事日內即可實行本第九軍軍部已將進開封

（北平東方電）蔣介石于北上途中在徐州與濟南各處藉便檢査軍隊豫定廿五日滋北北平何成濬因之當于本日赴天津迎逆蔣氏

蔣介石過天津赴北平

（天津二十五日東方電）蔣介石于本日（二十五日）午後零時十五分抵天津即向北平出發

閻錫山出洋無可能性
俟蔣介石抵平後取銷乎

（北平廿四日國聞電）閻出洋否須俟晤蔣後決定蔣致閻漾（廿三日）電到平後一般皆認閻出洋恐難實現

（北平復旦電）閻錫山敬（廿四日）電平煥章已於敬早廿四日五時由運赴程來省弟亦南下迎逆錫山等洋洋則國定主坐出洋則國亂故錫山不能不準備出洋又據商震語人閻出洋事蔣來平後當可打消

石友三擁護中央苦衷
軍隊非一人一姓所能私有

（北平廿四日復旦電）石友三漾（廿二日）電何成濬云適閻姜先生興贈毛先生以亨葳許遠辱垂問銘感無既友三竊嘗以爲軍隊係民衆之武力斷非一人一姓所能私有況頻年以來到處猜嫌禍滿目鬩牆之爭必不能有故此次毅然決然通電擁護中央主張和平區區苦衷當爲國人所共鑒惟是反正伊始前途茫茫扶植指導端賴我兄苟有驅使無不惟命是從尙祈不遺在遠教言頻頒俾得遵循是所切盼臨電神馳不勝惶悚待命之至

唐生智部向鄭州前進

（北平二十四日復旦電）唐生智漾（廿三日）電平謂昨早抵歸德即向鄭州附近前進主座到平擬來一晤

呂煥炎迫李白黃下野

（上海廿四日國聞電）呂煥炎皓（十九日）電李宗仁白崇禧黃紹竑限廿四小時下野出洋桂軍退貴縣湘軍進至柳江之怨灘龍雲派隊由黔之獨山縣取柳州

賀龍部將擾大庸縣

（漢口二十四日復旦電）賀龍部將由桑植進擾大庸湘省已會李雲杰陳渠珍等堵剿

馮氏赴日交涉

（天津廿五日國聞電）津日領已與馮代表商馮赴日保護事但未定船

岳維峻部抵漢

（漢口廿四日復旦電）岳維峻部漾（廿二日）抵漢岳本人日內亦可到

商震已抵太原

（北平廿四日國聞電）商將敬（廿四日）晚到平晉冀察綏四主席同謁閻報告請示商事竣即回平迎蔣

洛陽秩序紊亂

北平訊云。第十一路軍第三師師長劉茂恩。有電到平報告豫省情狀原電云。國急。北平武王侯總指揮劉鈞鑒。密。頃據高參謀楚振東。自淸化東銑電稱。頃據由洛陽來淸之衛恒齡云。洛陽近日秩序異常紊亂。常區長先爲豫西警備司令。地方甚安。嗣後副區長齊某奉馮司令爲後備所所長。招集土匪遊民。約一團。槍枝過半數。又有薛某爲孫良誠去魯所收之匪。自稱警備司令。薛某既已西去。尚有一連屯駐城廟。夜間四關時常搶掠。本月十號。東關燒民房廿一間。西宮小街。燒毀過半。又有張某帶七十餘人。各有手槍。口稱奉蔣總司令委爲別動隊。招集已有四百人。聲言洛陽將來爲伊勢力之下。鐵謝口駐有人民自衛團。過行人不甚盤詰。鐵謝以南土匪甚多等語。謹電奉聞。職劉茂恩號印。

河南先遣司令

北平訊云。宣南先遣司令秦慶麟。昨有電到。報告於廿一日在漢就職。並於是日啓用關防。原電如次。（衛路）案奉陸海空軍總司令蔣任命狀開。任命秦慶麟爲河南先遣司令等因。並頒發關防一顆。文曰。河南先遣司令關防。奉此。遵於五月馬日。在京就職。並於是日啓用關防。已經呈報。並分電在案。茲於齊日率部抵漢口。旋於灰日敬謹宣誓就職。惟慶麟材輇任重。隕越堪虞。尚祈海內賢明。黨國前進。時加指導。俾有遵循。謹此電聞。伏祈亮鑒。河南先遣司令秦慶麟叩馬（廿一日）。

黔省主席內定何應欽
未到任前由李燊代理

（上海廿四日國聞電）黔主席將委何應欽未到前李燊代並擬李仲公雙清王漱芳史維煦爲省委

中央解決威海衛關鍵

（南京廿四日復旦電）某外交家云收回威海衛問題關鍵在各項公產接收時作價爲最重要部份將實行交還華方須發行一種債券及撤消領事問題各方輿論均皆表示贊同事當必行

王金鈺等到宿縣迎蔣

（北平二十四日復旦電）王金鈺馮象韞滎電平總座北上已分知各部到站恭迎職等即到宿縣迎逆

唐生智過濟談

濟南訊。第五路軍總指揮唐生智。今日（廿日）下午一點四十五分帶隨員程一中。葉南帆等由平到濟。○陳調元主席因赴國立大學監宣誓典禮。未克親赴車站。特派總參議阮肇昌及公安局長赴站迎逆。唐氏下車後。即與阮肇昌同赴省府。晤陳調元。唐氏本擬午後三點即南下。惟陳主席堅留稍息。故唐乃延至夜十二點。始專車南下。是日午午五點陳調元特在省府設宴爲唐氏洗塵。席間唐氏報告此次赴晉。與閻錫山接洽結果。極爲圓滿。至外間宣傳閻唐（即本人）東方聯合致電國府。請對豫局和平解決一節。純系謠言。蓋本人（唐氏自稱）與閻等。均絕對服從中央法令。萬無其他主張。現下第五路軍除少數尚在北平外。餘均開往魯西一帶。最前線仍在歸德。將來本人（唐自稱）赴京回兗後即令所部（五路軍）全數集中開封以備對豫作戰。至刻下馮軍則均集中荊紫關。似有窺伺入鄂之意。惟此說尚待證實云云。又聞此次唐氏在濟與陳調元之接洽。完全係爲後方之防務。惟關係軍事。未便宣佈云。

北平施戒嚴令

（北平二十四日電通電）北平警備司令與憲兵司令爲避免蔣介石一行來平謠言流行于本日午後二時開緊急會議經討論結果即于本晚（二十四）頒布特別戒嚴令

晉閻在幷開善後會議
協議晉軍對時局方針

（北二十四日商通電）閻錫山與馮玉祥未會見以前招集部下將開緊急會議其各項議案如左

一、可否與馮氏連袂出洋
二、山西與西北軍之善後處置
三、對蔣介石之態度
四、時局之政治的解決

陳銘閣請籌備蔣行轅

（北平二十四日復旦電）陳銘閣敬（廿四日）電何成濬稱總座偕同夫人梗（廿三日）酉由京啓節約徑（廿五日）或宥晨（廿六日）抵平奉諭（一）行轅擬住北京飯店來賓吳稚暉趙部長孔部長陳次長周處長陳委員等亦住該店（二）來賓隨員廿九員兵十五名及各廳處隨校官佐五十員士兵五十名衛隊一營傳達排廿名馬廿匹均駐辦事處（三）需用汽車廿輛貨車四輛統希先行設備等因特達并祈屆時派員率領漢車到站照料一切爲荷

魯陳停止徵收貨物稅

（青島二十四日電通電）山東省政府主席陳調元因財政窘迫所擬定之各種貨物稅受全省人民及日本居留民之猛烈反對故昨日向青島特別市黨部發出非公式通告略謂遵照國民政府命令停止徵收貨物稅

廣告

●上海青島行（滿船航路）
▲榊丸 六月廿七日
▲奉天丸 七月三日
▲大連丸 七月一日
●天津行
▲長平丸 六月廿九日
▲天潮丸 六月廿六日
●龍口行（旅順不行）
▲龍平丸 六月三十日
●香港行
▲龍鳳丸 六月三十日
▲煙台丸

大連汽船株式會社 電話四一八五番
專屬貨客經店 永和公司 大連市敷島町六番地 電話七二七五番 七八六八番
阪神航路專屬荷扱店 澤山兄弟商會（大連市須磨町六） 電話長五二六二番 四六八一番

欲買便宜電燈機器者注意
本廠現因擴充電業另換新機所遺舊電燈機器全部能掛貳千燈燭堅固耐用情願減價出讓茲値建設時期電燈爲市政首要各縣商如紳有意購買者即請逕函賓縣商會可也
賓縣商辦光明電燈廠啓

招聘繙譯
本公司急需繙譯一位須熟諳英文或德文並能打字者爲合格合意者請駕臨本城大東邊門外兵工廠發電所對過本公司接洽可也
德商實利公司啓

滿溝站啓事
逕啓者敝社今聘請訪員牟錫彤品學兼優廉潔端正充本社社聞訪員特此聲明

伊通縣關景文
敬啓者鄙子錫元培厚培印三人均心性浮蕩用費無度日後儻一時自用不足向商號賒貨借錢或酒舫茶肆欠賬及親友等處挪借鄙人一概不負責任除在公安局備案外特此登報聲明

警告聲明
啓者鄙人受亡夫妾婦王趙氏種種欺淩現在西安法庭成案鄙人居家長地位只應主持一切家務該王趙氏如有擅自收取敝宅房地租項或借欵等事鄙人概不負責特此聲明
西安縣北門裏東胡同王尹氏啓

最新發明 帝農式手搖製麵機械（有手搖拾倍以上之能率）
說明書免費發給

最新發明 帝農式手搖製粉機械（有手搖四倍以上之能率）
說明書免費發給
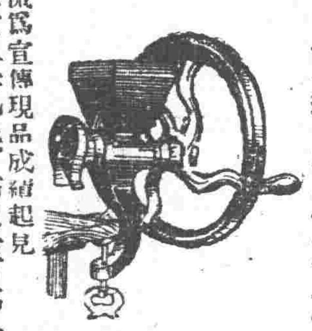
破天荒特價售賣
兩機械爲宣傳現品成績起見
大日本大阪市港區大正橋西詰
製造元 帝農器械商社 電話櫻川二〇五六番

遼寧華新金店總號啓
啓者敝號創設有年特開風氣之光親由京滬選聘精巧技師多名製造中外器皿以及喜壽禮品閨閣珍飾莫不翻新花樣迎合時趨以酬惠顧諸君之雅意茲因擴張營業特將中街原址改建樓房以宏業務暫移同行胡同路北照常營業謹此通知伏維台察是幸
營業 中國電話一百七十二號
交際 日長電話五百〇五番
金銀部 中國電話六百二十三號
經理 日長電話一千七百〇六番

巖華 戒煙丸 斷癮神速
注意
查市上所售之戒烟藥多有內含鴉片嗎啡等毒質雖能當時戒斷實不當引鴆止渴因殊深令人痛惜本戒烟丸純係密究專方定毫無毒質新諸君注意此點爲要
嗎啡隱……與鴉片……論起此毒人皆厭
墜名節……促壽算……傾家敗產把人陷
染此毒……身體倦……凌雲大志難遂願
國政府……新政善……勸導人民把烟斷
願同胞……除此患……苦海回頭即是岸
除此患……不用難……請用巖華戒烟丸
功效確……藥料全……一期之內癮戒完
強身体……福壽全……速戒烟毒留莫連
救同胞……結善緣……本行並非爲金錢
請一試……莫疑難……方信本行不虛言
巖華氏戒烟丸定價 大盒一百二十粒現洋二元 小盒五十粒現洋一元
總發行所 遼寧小西門北電車道路東 巖華藥行

婦女
婦女之病多由血經不調所致婦經血室有命關係經血遂時而至百病自然無侵倘經血不調則百病隨時而入輕則身体虛弱日久不治則成癆症危及生命本藥房今特由廣東批來大宗
烏鷄白鳳丸
如患經血不調赤白帶下經期不速經期不準或前或後經來忽止經來不止產後血虧素患小產以及久未娠等症服此藥一元則百病回春
五毛價目單料每丸二毛五分双料五毛極品
眞正六神丸 専治喉症
遼寧鐘樓南 中西大藥房啓

裝飾品 洋家具
客廳室內裝飾設計 卓布 窗布 屏風 亞麻仁油布
藤椅子新到
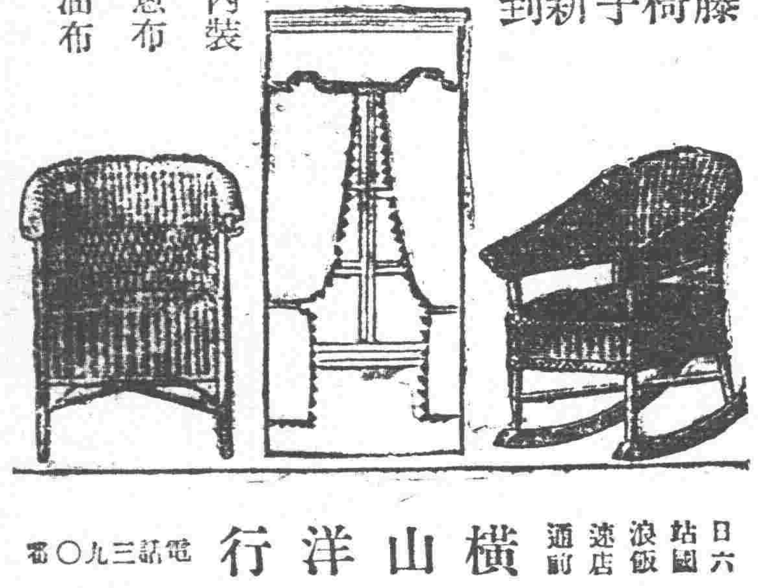
橫山洋行 日六 站國 浪速飯店 通前 電話三九〇番

最新發明 婦女靈藥 女界福
「女界福」主治婦女百病百發百中萬應萬靈常服此藥補氣補血强筋建骨美容補腦長生不老誠乃當今婦女藥中最新神效之靈藥也
女界福 主治說明
專治婦女 月經不調 腰腿疼痛
子宮寒冷 久不受孕 白帶赤帶
胎前產後 崩漏不止 常患小產
胎動不安 虛弱癆症 面黃肌瘦
一切諸症 藥到病除 百發百中
萬應萬靈 人人適宜 有病皆治
創銷以來 救人無數 天下馳名
『女界福』詳細主治說明函索即寄
各埠有同名大藥房各大商號皆有代售
招募外埠代理店函商即覆

小心假藥 近來無恥奸商倣造相似之假藥頗多一旦誤服假藥非特不能治病返而自殺自身萬望注意是幸

「女界福四季適宜不寒不燥之靈藥」家庭必備之良藥婦女必用之靈藥
一、常服「女界福」的婦人生兒無數
一、常服「女界福」的婦人生兒肥胖
一、常服「女界福」的婦女生兒靈敏
一、常服「女界福」的婦女美容補腦
一、常服「女界福」的婦女長生不老
一、常服「女界福」的婦女返老還童
一、常服「女界福」的婦女百病不生
一、常服「女界福」的婦女轉弱爲强
一、常服「女界福」的婦女子孫滿堂
一、常服「女界福」的婦女一生富貴

女界福總發行處大連平和街四八 德記全棧大葯房 振替大連四四七六番 電話二一二八五番
奉天總代理城內鐘樓南三層大樓 大成大葯房 中國電話二五二七番

時局前途仍濃雲瀰漫

蔣馮之關係既已破裂
閻馮之關係又起黯潮

北平特訊云。蔣中正與馮玉祥。勢均力敵。權相衝突。處於兩雄難期並立地位。因有既生瑜而何生亮之感焉。

閻錫山與馮玉祥。因「屯營插比」之故。利害衝突。或有甚於蔣之與蔣「睚眥之怨必報」之程度。更兼者昔年雁門之役。敵氣成仇。惡感迄未融解。是故蔣馮之期並立。與馮閻之利害衝突。相互比較。大形懸殊。豈可同日而語哉。按諸遠交近攻之策略。馮之親晉也。不啻諸侯之待附庸。久蓄吞併之慾望。閻謳拓土。雄據中原。地勢之關係。非實行使晉。形勢難達閻滿之便利。論者謂。晉之兵力軍械。與夫統率者之識詐。若與馮方比賽之。相形見拙。當退三舍以避之。閻之對馮。處於相反之地位。貌合神離。兢兢自守。以待機遇。或由第三者爲之搘硬。鷸蚌爭端若起。藉獲漁人之利。此晉方朝思暮想。無時去懷之企望也。

本春以來。馮因有暗通桂系之嫌疑。中央方面。表示不慊。蔣當機梗於胸際。惟因大敵當前。暫予寬容。未幾。桂系瓦解。武漢地盤之爭持。山東地盤之獲得。種種權利問題。紛紛繼起。糾紛頻生。蔣之對馮。利用其主席之地位。施用高壓之手腕。步步相逼。抑制逾出常軌。蔣對馮不起之處。固勿諱言。馮豈甘居人下者歟。於是蔣馮之關係。勢成裂背之程度矣。遂決意用武。俾作雌雄。既然計畫施干戈。運籌帷幄之中。決勝千里之外。故預先派何成濬北上。其計畫。聯奉親閻。造成三角式之勢力。同心合力而達倒馮之局面。何抵平後。始感及中央之軍力。尚須應付兩廣殘餘。處此長鞭莫及之局勢。不得已而向東北方面。實行請械請糈之外。復要求需用若干健兒。備爲疆場效命之用。閻值此千載一遇之嘉會。歡心鼓舞。首倡聯奉請兵。爲無條件之特別幫忙。且極力慫恿何氏。促成之。先是奉系某要人。曩曾表示『與國民黨可完。獨與馮玉祥。絕對完不了』。閻或偶憶此言。故有此主張。奉與馮方。自郭鬼子叛變。可謂不共戴天。得此機會。請其臨時助拳。共滅其仇人。奉方何樂而不爲哉。於是試行『借刀殺人』之計畫實施矣。弗料此議甫行提出。奉方竟提出如左之對案。

一、平津衛戍總司令　孫傳芳
二、北平警備司令　鮑毓麟
三、天津警備司令　戢翼翹
四、北平特別市長　胡若愚
五、天津特別市長　危道豐
六、北寧路警備司令　于學忠
七、平漢路警備司令　胡毓坤（北平至石家莊）
八、平綏路警備司令　高維嶽（北平至張家口）
九、北平公安局長　陳興亞
十、天津公安局長　王樹常

上述十項要求。爲軍隊入關。幫同作戰之代價。請求照單錄用。閻何對于斯種要求。認爲過奢。無法還價。請示於蔣。蔣忖度情勢。若果慨諾。何當前門拒狼。後門引虎。因亦未敢締行交易。當是時也。街衢遍帖標語。並有歡迎某某字樣。嗣爲警察抹毀之。滿天雲霧之奉軍入關問題。於焉寂寂。

閻乃之智力。若講單獨對應馮方。勢難操必勝之券。堅壁清野。乘時而動之情狀。既如上所言。惟自接閻奉方善意的拒絕請兵之電。毅然轉變對馮之强硬態度。換用愷悌詳和之言辭。苦口婆心。挽馮出洋宣揚於世。夫馮之出洋與否。間接既無表示。通電亦隻字未提。出洋？出洋？之聲浪。洋洋乎盈耳者。誠係閻氏一人所倡之獨腳戲。南京派幫同湊湊熱鬧而已矣。事實表現。談何容易。但閻之對馮。敬而畏之。未敢過爲已甚者。似有妨大之原因在焉。

中央討伐馮玉祥。解除山西肘腋之患。晉省人士。應當頂禮度拜。表示十二分之熱望。第恐中央之實力。未克剷除淨盡。殘餘之勢。退守西北邊陲之境。因交通不甚便利之故。中央亦不肯長驅大進。養癰遺患。從事休養。一年之後。不難捲土重來。爾時首當其衝者。爲晉省。首遭其殃者。爲晉民。遶境之患。華人對華人。由可說也。事可忍也。設若馮氏寧爲玉碎。不爲瓦全。組織西北政府。爲孤注一擲之陰謀。招引蘇紅黨。終日騷擾復地。慘害華人。國人之力。又不能直達蘇俄。非且晉民不得安適。而中國不爲巴爾幹半島之第二也。幾希。閻氏基於上種測度之遠慮。乃用溫良儉讓愷悌慈祥曲已從人之態度。哀懇馮氏。偕手出洋。暫避鋒鋩。所謂一了百了。化解將來之糾紛。至於馮氏能否容納閻氏之勸導。飄然遠遊。因屬戰事先決之一謎事也。蔣之對馮也。既決定以兵戎相見。因藉軍勢力。極力拉攏閻氏。同立于一戰線之上。互相倚重。閻之態度。反行消極。且遁欵曲於敵方。是爲中央各當軸者。嚇然驚悸。最不放心之處。醞釀中另有對閻之動作焉。茲來何（成濬）唐（生智）熊（式輝）等。命赴幷。待數轅門。表面上觀之。係記閻勸馮外出問題。骨子裡。係勸閻打開消極之態度。貫澈蔣主席之軍略。『共同討馮』成分較多。據參與內幕者所言。當何唐等抵晉垣之翌日。閻曾有下誌之意味。間接披露於何等之耳鼓。

十八年以來。年年內爭。民窮財盡。人民之厭亂也久矣。適値吾黨訓政時期。當然停止軍事。予人民以休養之機會。予國家以增補元氣之時間。從事建設。實爲策之上者也。否則打倒一個。難免不再生第二個。黨同伐異。武力迷夢。唯但背乎潮流。並且違反先總理和平奮鬪之遺訓。……

從先吳子玉抱定武力統一之迷夢。吾晉省曾表示消極之反對。子玉之目的。終未成功。十載張雨亭繼子玉之後塵。亦抱此夢想。吾晉省曾表示積極之反對。暨師北伐。結果。國民黨始告成功。……

雨亭尚且發表息爭通電。介公爲當今之俊傑。世之達者。對于此點。或不致忽略。希望謀國護黨者。代爲慮憂。……

先總理北伐之目的。達到今只一年。人民之痛苦。則已達於極點。共黨之騷擾。黨員之干政。日甚一日。人民之怨望日深。縉紳之恐怖已成。所犧牲者人民之幸福。所殘毀者政治之精神。長此拖延。不思救濟。上下離心。朝野解體。殊爲可慮。……

政治糾紛。當然容納大多數之意見。從容解決之。先總理主張開國民大會。尤須於最短期間。促其實現。誠係天下爲公之主張。希望吾黨中堅者。遵囑辦理。是爲至要也云云。

閻氏此篇『閉門見山』式之大輿論。中央之使。如何等者。使之聞之。譏之誚之。儼然當頭棒喝。縱然據有如秦儀舌劍脣槍之本領。碍難鼓簧其縱衡之妙術矣。因是何等此行有八字定評。『徒勞往返。毫無結果』。蔣之對閻也。所需要者。最低限度。閻係由晉西出師。沿長城西入陝境。牽扯馮之後方。使其暢於內顧。腹背受敵。則不難一擊而殲之。最近蔣及閻之態度。大異曩昔。不可靠之色彩。漸漸明瞭。復主張派劉鎮華部開往綏遠。攻馮後方。現與晉方接洽假道中。晉方尤爲特別審愼。未敢輕諾。

至於閻錫山迭次宣揚歡願偕榮出洋一遊。中央各當軸者。頻電挽留。並嚴禁報紙登載。閻之出遊消息。聞亦有女妙之手彩。且含有特種之意趣。存乎其中。蓋因何成濬最先之標榜。聯奉親閻。合力倒馮。事實上既發生變化。計劃等於泡影。功敗垂成。其中梗概。完全受閻拒絕打戰之影響。銜恨之情。輒思報復。嗣又計劃親奉攻閻。惟討馮之先決問題。其若干密計之中。有由鄭澤生部出熱河。攻陷張家口之一項。此種密碼無線電流。竟被太原無線電局接收。輾轉揣思。度情審意而譯出。而閻之態度轉變者。値此故耳。

國府雖已有令特派閻爲西北宣慰使。令辦軍事善後事宜。關係眼前之救急辦法。閻之地位。將爲馮玉祥第二也。殆屬於時間之問題歟。令人浩歎鳥盡弓藏。兎死狗烹。

閻基於種種原因。思及種種之可慮。決心合好馮方。揣度其合好於馮方之目的。除希望馮下野出洋之外。或者不出下列之三項焉。

一、馮方與中央軍際衝突時。山西軍隊。嚴守中立態度。不爲左右袒。且馮軍亦不得侵及山西之防地。

二、馮軍失利後。其軍隊或別動隊等。不得有騷擾山西界之情事。

三、自今而後。山西與馮方軍隊以及其他部屬。雙方嚴守友誼之中立態度。彼此勿相騷擾。

上述之三項。概括晉方與馮合好之目的。雖不中。但亦不遠矣。甚於此主旨。所以閻之必欲馮氏來晉者。似非爲代表中央勸馮出洋。確係處及晉方切膚之利害。此種不言而喻之意見。代表者終難担保。兩雄親面。插血會盟。較爲秘密。而穩建也。南京派對于馮來晉之消息。秘密嚴禁。形勢異常恐慌。由此點觀察之。然則晉方之幸哉。亦未敢定也。拉雜所聞。誌之如右。藉塞責耳。

馬廷勳赴包頭檢軍

北平訊云。第十五路總指揮馬廷勳定於明日（廿□）赴包頭檢閱所部各軍。昨有函致某方。請轉平綏路代備車。原函云。案據□部前方報告。現正集中綏西待命進展等情。刻下討逆軍事正積極準備。職擬於六月廿四日率同員屬。親赴包頭檢閱所部。應請鈞處轉飭平綏路局撥機車一列。以便剋日出發。所有請撥車輛緣由。合行備文鑒核施行。實爲公便。

福巴簽定農業救濟案

（華盛頓廿日電訊）福巴總統現已簽署農業救濟案。該案最後通過時之方式一如胡氏主張彼宣稱下院所撥之一萬萬五千萬元將用作議案中規定之循環基金於政府認爲必要時用以穩定農業該欵主要用途即借給農人令能將收成儲藏以待有利時出賣專家認可此種計畫爲令美國農人與其他生代價較低國家農人利益立于均等地位之最良方法云

英國前財長之英美觀

（倫敦十四日電訊）本日前任財長邱吉爾在青津演說談及華府會議「不能挽回之巨大議決」英國在華府承認英美應爲同等海權國家之新原則彼申言此中包含兩種情形第一應特別顧及者英倫戶口稠密民食祇足供數星期之用美國則爲大陸國人民安全而無慮兩國環境迥然不同彼意倘令兩國艦隊之數字相同絕不能達到均等如是英國祇負均等之名最後將絕對的處於低能地位彼對於是種結果將表示反對彼稱第二種情形英美成立任何協定時必根據於容議與善意的精神以對大西洋兩岸之海事彼謂倘令海軍均等之結果令兩國海軍間對於一艦一砲之微皆斤斤加以疑妒的原則則不如無海軍協定之爲愈彼以爲自福巴任總統以來美國對英國與歐洲一般國家之同心較爲熱烈彼稱英語民族間之友誼與信任心仍爲世界政治最高之目的彼正拭目望英政府能早日宣布所擬採用之步驟以完成此目的云

勞工會議通過中國案

（日內瓦廿一日電訊）國際勞工會議已採及中國代表團之決議要求勞工局之理事會採取相當之方法俾使在華之各國享受領事裁判權者應受僑居國之勞工法之制裁大會又以九十二票對十五票之多數通過向各國徵詢勞工之工作時間及同意規定防止工業上之意外事件及船上卸貨工人之保護云

墨國糾紛政教解決策

（墨西哥廿一日電訊）吉爾總統聲稱解決對於援亂墨國分成互相仇視之黨派爭執案其解決方法刻已告成該項解決案規定主教有委神父權但須依據憲法登記按憲法不准學校有宗教的課程然仍准各教堂教授宗教課程

德國賠償計劃

（柏林廿日電訊）內閣一致通過一議案政府預備接受楊氏之賠償計劃作爲各政府及專家會議之根據又同時爲大戰後所發生各問題尚多未解決亦擬乘此作結束預備云

英皇將返倫敦

（倫敦廿一日電訊）英皇及英后兩宮將於七月一日返駕倫敦前曾展期之感謝上帝儀式今定於七月七日在惠司敏斯特禮拜堂舉行

德總統之健康

（柏林廿日電訊）興登堡大總統已返東普魯士爾宅第休養官方雖宣布無恙但因興氏之高年一般人均極感不安

李品仙不赴港

南京訊云。李品仙巧（十八日）在滬接家報封翁病愈。無赴港必要。定日內銷假回防。八軍部已派專車赴浦口迎候。

貴州善後問題

南京訊云。國府令黔省府暫緩組織。軍民兩政。由龍雲以十三路總指揮名義。援戰時辦法。從權處理。並復李燊四十八軍軍長職撤消查辦處分。又國府令派李仲公何輯五赴黔。與龍李會商黔省善後。李何一週內經漢渝入黔。府並電李燊不准再前進攻擊周西成殘部。靜候中央解決。又云王伯羣電旅漢同鄉。聲明無意問黔主政。

呂煥炎部輸誠經過

廣州訊云。中央軍李明瑞楊騰輝兩師。自克復藤縣後。仍集中兵力。積極向潯州前進。務期將黃白等殘部解決。惟桂軍第三師呂煥炎部。自放棄梧州。即在桂平集中。並由該師團長楊義等。公推該師參謀長伍藩到梧。面謁李明瑞俞作柏。願竭誠服從中央。請予收編。李俞等以呂部爲黃白等之基本軍。該部如果投順。此後桂局。定易解決。因與伍代表協商收編辦法。並由伍提出條件三欵。（一）自團長以下各軍官。不得更易。（二）保障該部第十第十一兩團軍官之安全。及在桂之財產。（三）由討逆軍發給恩餉兩個月。李俞等以此條件。尚近情理。經即表示容納。並着該師長官。發表服從中央通電。協同中央軍。追擊負嵎。旋又由李明瑞以廣西編遣區特派員名義。委任呂煥炎爲廣西編遣部隊第十五路司令。呂奉命後。業已在桂平營次。宣佈就職矣。聞呂氏原非黃白之嫡系。久被壓迫。此次輸誠。則因與李俞等交誼素佳。茲以李俞等回桂。遂決心棄黃白而投順也。當呂部未輸誠前。黃白等曾派代表到梧。謁見李俞等。表示解決桂局辦法。李俞等經即復電云。桂平南寧柳州探交黃季寬白健生呂光奎（煥炎）黃旭初伍展空（廷颺）聚鑒南兄轉廣西軍各團營長均鑒。派來代表平催越生兩兄。已會晤談。兄等不願桑梓糜爛。須求完全辦法。結果能如所言。則民衆幸甚。今日之事。因政治主張不同。兄等果具誠意。請以軍權交光奎兄。政權交黎南兄。靜候中央命令。至健生季寬展堂諸兄。則請息肩遠遊。將來我黨同志。或可原諒。如何盼復。弟俞作柏李明瑞楊騰輝印。聞李俞之意。如黃白等果能退讓。自當用政治手腕。解決桂局。且桂平民衆。同時通電籲請息戰。故預定黃白苟能剋日解除兵權下野。必定以和平辦法。收編該系部衆。但日來據報。黃白軍隊。仍在平南容縣鬱林等處。扼要據守。並成一字形之聯絡綫。以保潯州。一面仍有反攻梧州之佈置。李俞等爲嚴防起見。一面雖與黃白等接洽和平辦法。一面仍準備談判決裂後進攻。昨經致電第八路總指揮部。請調第一師香翰屏赴梧。擔任後方防務矣。

太原籌備迎馮之情形

太原訊云。自馮代表丁春膏等抵幷。第一次謁閻後。會山工兵司令楊澄源。陪同前往晉祠一次。當時即有馮不久將來晉祠暫住休養。及預備出洋之說。以當時情況揣度。則多不肯相信。自此間會議所得結果。閻氏令丁電馮後。馮當覆閻。決計實行下野。渡河來晉晤閻。然電中將在何處會晤。並未明白叙明。自昨（十八）日又接馮來電後。方始規定。決在太原會晤。馮對閻此次竭力斡旋和平。並在運城迎候多日。本人並未踐約會晤。頗表歉意。而對閻氏再赴運城迎候。表示實不敢當。故本人決來此間晤閻。俾當面磋商出洋種種手續。閻即以晉祠爲其來晉住所。閻以晉祠有山有水。風景宜人。作爲暫住之所亦甚相宜。當即允其所請。並於今日特令總部交際處主任郭向氏。迅速派員帶領夫役。前往晉祠灑掃。以備馮居。郭主任當即遵辦。

自馮來電辭稱決於三二日內來幷晤閻後。而馮氏代表丁春膏。曹浩森。鄧哲熙等。以馮將於三二日內來晉。爲期已促。急須迅往運城迎候。以便當於十八夜請。閻迅請派汽車。以便起程。閻當派汽車三輛。開至正大飯店。丁等當於十九晨二時。由幷起身。當日可至運城。當時外間以馮之代表。突然而去。頗多詫疑。其實對於馮氏即將來幷之消息。似外間尚不明瞭也。

閻氏前由運城返幷。本擬與何成濬。唐生智等晤面後。仍赴運城迎馮。及回總部。腹瀉因之而起。又加連日討論各項要事。及接見各要人。對於飲食上。不無稍失常態之處。故至今尚未完全告痊。馮氏此次來幷。閻將不親往迎。特派參謀長朱綬光。隨同丁春膏等。前往歡迎。一面又派大小汽車數輛。派員帶往運城。以備馮由運來幷時之所需。

馮閻兩氏磋商出洋經過

馮未渡河前往返要電

太原訊云。閻馮出洋問題。刻已愈趨愈近。大有水到渠成之概。參謀長朱綬光已奉令往運迎候。閻本人原擬親自再往運城。因熊式輝昨日到晉。未克成行。幷垣方面。刻已在前無線電學校（原爲閻之私宅）內。爲馮預備行館。並在晉祠另備住址一所。聽馮來親自選擇。逆料馮於三數日內。當必可來。時局前途。和平有望。惟目前待研究者。爲馮部之善後問題。閻馮對此事。務盼籌有切實辦法。大約抵幷之後至少當有旬日勾留。關於閻馮往返各電。除已隨時專電報告外。茲再將今日發表各電。補誌如次。

▲馮致閻眞電（一）閻總司令百川仁仲勛鑒。密蒸辰電誦悉。我弟維護革命團體。關愛友朋苦心。每一念及。輒感交併。兄之歸田。早具決心。出洋同去。更爲慨念。前電所請。不過認爲應行先決之問題。並非條件的。介石以人格擔保所請。我弟又負完全責任。兄豈尚有不相信者乎。但數十萬軍隊。若不急圖所以維持之者。萬一軍心搖動。恐非國家之福。非兄故爲危言以聳聽。備兄必不顧而去。設有意外。則咎責仍歸於一身。兄將何辭。以對國家。對人民。對朋友。對軍隊。至于介石之軍事行動停止與否。已不成爲問題。只退魯返豫。悉爲避戰耳。此時但求軍隊有切實具體辦法。則其餘皆可迎刃而解。此皆事所必至。理有固然。心所謂危。言之惟恐不盡。此種困難問題。非我弟鼎力。終無解決之期。辱承過愛。故敢一再煩瀆。究應如何。仍派曹浩森鄧哲熙兩同志。前往請教。至祈惠予接納。盡量指導。無任企望之至。小兄馮玉祥叩眞辰印。

▲馮致閻眞電（二）閻總司令百川仁仲勛鑒。密眞晨電。計登典籤。自上月感日奉到宥電後。當即日敬覆。並於同日發出下野通電。艷日又奉到我弟勸電。移駐河東。約兄會晤。兄本擬經青海西藏轉赴海外。又以我弟負黨重任。不宜同時遠引。而我弟則決意同遊。在兄個人。固極表贊同也。誠以我弟愛護革命團體之熱忱。和平救國之苦心。以及相忍爲國。相讓爲民之至意。無在不以血誠相召。人非草木。能不動心。最近又以去國之先決問題。往返煩瀆。介石不諒。致陷我弟於左右爲難之地步。兄獨何心。設非萬不得已。去則去耳。胡忍出此。以累吾弟耳。承諭以最後之一諾。兄本無他求。惟盼我弟主持一切。兄無事不可贊成也。特布悃忱。諸維愛照。小兄馮玉祥叩眞申印。

▲閻覆馮感電　限即刻到。華陰馮總司令煥章大哥勛鑒。密眞辰申兩電。先後奉悉。曹鄧兩同志抵晉。並述尊旨。敬聆壹是。我兄爲黨爲國爲民。並對弟加體諒。一則曰出洋同去。更爲慨念。再則曰同遊極表贊同。凡此眞誠。當爲天下後世所共見。僅一區區之先決軍食問題。當不難圓滿解決。既承乘委。弟已薄有主張。囑曹鄧兩同志電陳。諒荷察及。時機迫切。極盼早日示覆也。弟閻錫山感印。

▲馮致閻巧電　閻總司令百川仁仲勛鑒。密感電今晨始奉到。祇悉一是。又接到曹鄧兩同志各電。祇悉一是。內人攜小女。日昨由長安來華陰。擬於今明日再到運城。兄於明日或後日亦可到運城。把握在即。欣幸何如。特電奉聞。小兄馮玉祥叩巧印。

▲閻覆馮巧電　特急。華陰馮總司令煥章大哥勛鑒。密巧電誦悉。我兄暨嫂夫人惠然蒞止。得遂同遊。歡欣何極。已派朱參謀長隨同曹鄧丁三同志。先往負弩。晉垣行館。亦早已備齊。弟亦即前往歡迎也。小弟閻錫山巧戌印。

整理包西水利

綏遠訊云。綏省黃河後套一帶。原有八大幹渠。及中灘渠道。均屬官有性質。農田特以灌溉者。不下十萬頃。惟因多年失修。半就淤廢。又歲荒旱爲災。此亦一大原因。現經建設廳所有渠利事務。呈准省府一律劃歸該廳負責管理。業於五原縣設立包西水利管理局。規訂章則。專司其事。除舊有渠道。概予修浚外。並新開水渠六道。以便聯絡流通。其整理經費。約需銀十四萬元。已呈准閻總司令。由建設廳向綏遠山西省銀行照借應用。現在該水利局正派員分班測量。一俟事竣。即可招集災民興工。此項工程。實爲防災賑災計畫中重要事業。將來完成後。包西數縣農田。十之六七。均受其益。可無荒旱之憂。而目前以工代賑。無數災黎。又得藉以度活。關係重要。蓋可知矣。

導淮委員會議

南京訊云。國府導淮委會。哿（二十）開一次會。出席陳立夫。陳儀。蔣中正。趙戴文等。蔣主席報告。（一）國府文官處送來本會組織條例。（二）王委員震。提送實行導淮以重民生。討論。（一）本會開辦費數目之規定。決議呈請行政院先撥開辦費五萬元。（二）本會各處成立期限。決議各處定七月一日爲成立期。副委員長未到任以前。暫由陳常務委員代理。（三）建設委會所有導淮文卷圖案之移交本會。決議呈請國府令察照辦理。擬呈請政府轉飭建設委會移交。此外尚有合址及全部組織。人選籌欵方針等案。討論至十一時散會。

氣象

本日預測　晴間陰
昨日之溫度
最高　三三度五
最低　二〇度八

吉海鐵路工程局廣告

查本路業經全綫通車業惟由吉林城裡至吉林總站馬路一時尚難竣工來往客旅頗感不便玆爲便利起見特在黑牛圈地方暫設臨時站訂於六月十日起開始辦理旅客行李包裹運輸所有各種貨物仍由總站承運除將行車時刻表列後外特此廣告附表

吉海鐵路工程局

混合列車暫行時刻表

下行 11次		站名		上行 12次
7.30	開	黑牛圈	到	18.10
7.40 8.00	到 開	吉林總站	開 到	18.00 17.40
8.58 8.59	到 開	前口	開 到	16.42 16.41
9.40 10.00	到 開	西陽	開 到	15.51 15.44
10.53 10.54	到 開	一面山	開 到	14.51 14.50
11.10 11.11	到 開	双河鎮	開 到	14.34 14.33
11.54 11.55	到 開	取柴河	開 到	13.50 13.49
12.49 18.15	到 開	烟筒山	開 到	12.55 12.29
13.55 13.56	到 開	小城子	開 到	11.49 11.43
14.56 14.57	到 開	蒼麥楞	開 到	10.48 10.47
15.39 15.54	到 開	磐石	開 到	10.05 9.58
16.50 16.51	到 開	靠山屯	開 到	9.02 9.01
17.21 17.22	到 開	團林子	開 到	8.31 8.30
17.52	到	朝陽鎮	開	8.00

自民國十八年六月十日施行

瀋海鐵路公司催瀋陽市場（即前奉天市場）地基領戶建築廣告

爲廣告事案查本公司瀋陽市場地號業經次第放出領戶之照章建築者雖不乏人而不依限興修者實居多數長此玩延市場之發達無期領戶之利益難見須知本路幹支各線早經通車東達吉海西接北寧又與南滿聯運運輸日便客貨日多則房屋之需要亦隨之而增日來大有供少於求之勢又兼本公司辦公地點已在中央大馬路之旁租妥房屋二百餘間現正從事修理約於七月間定可遷移省民工廠佔地五十餘畝擬築房數百間現已開始籌備成城中學亦擬遷移市場界內現有交易所業已籌辦轉運公司盡遷入市場以內此皆市場發達之現象亦即需要房屋之證値此日暖天長正宜建築幸勿再事觀望致失良機各領戶如再不遵章建築本公司祇有沒收地價撤地另放而已除專函催促外恐未遍知合再廣告

瀋海鐵路公司通告各股東換領股票手續啓事

查敝公司發給股票手續向由各原經券機關彙總或陸續繳齊收據然後換領股票其非係各機關經券而自交欵者應由各股東自行來函加蓋保證戳記連同股欵收據送交敝公司總收發室選行換領曆經函達並登報在案乃近來各股東多有不依規定手續辦理者有原係某機關經券而以個人名義逕行請求換領者亦有原係散戶而提於各經機關者諸如此類殊失規定之手續致感紊亂之痛苦用特再行登報希即局知照嗣後凡再換領股票仍希依照規定手續辦理爲荷此致各股東

緊要啓事

逕啓者敝院長森川千丈自今歲二月時間權惹多日故到院出勤迄今業經痊可現已來院任務是恐函達未得知特此登報聲明此頌

各界諸君台鑒

遼寧大東門外大東醫院謹啓

恭頌東北陸軍騎兵第一旅第六團第一連少校連長張公壯武之德政

竊於今春古歷二月間有東北陸軍騎兵第一旅第六團第一連連長張公壯武奉命率領所部來站駐防紀律嚴明訓練有方對於商民公買公賣毫無勒迫情事保守地面克盡厥職出發剿匪不遺餘力偶以食宿至彼不但未嘗騷擾商民而且多半出自兵力敝站人春至今甚屬安謐農事無誤夜得安枕一切幸福皆出我張公壯武之所賜也商民等受恩實深無可報謹登報端而鳴謝悃焉

江省肇洲縣東二站鎮農商兩會及閤站民衆等仝頌

聞

不孝永邦等侍奉無狀罪孽深重禍延顯考輔臣公府君諱人國痛於民國十八年夏歷五月十二日午時壽終正寢享壽六十有七不孝等親視含殮即日遵制成服奉慈命擇吉扶柩暫厝於山東會館禮未請負孩滋深屆期幸蒙光降指示殯存均感忝係

世友戚鄉誼　哀此訃

奉慈命稱　棘人孤哀子永邦率承重孫春文泣血稽顙

五月二十九日家祭開弔禮經
謹擇於夏歷五月三十日道經六月初二日發引
六月初一日

恐訃報未週特此佈知喪居遼寧省小西邊門外電報分局後胡同本宅

謝帛懇辭

敬謝先施公司賠欵第一家迅速 總經理翼馬君先生辦事敏捷

啓者本號等隣佑失愼將衣服行李等房屋貨物舖墊全焚幸在先施公司保險當經該公司總經理馬翼齋君經理王賽齋君查明立將現大洋萬五千九百元十足照賠毫不留難足証王二君辦事異常敏捷特謝並告各界諸君保險知所擇焉

北市場永記南號　永記北號　永增慶　興隆西號　新華永全啓

吉房出售

座落大南關向陽胡同一六三號住宅一所地基五畝餘正瓦房二十一間東西廂瓦房十間門房五間二門各一座磚井一眼附房汽車各種花木刻欲廉價出售有合意者請親臨或電話一四五六便知　姜宅啓

遼寧匯華銀行廣告

吉長鐵路管理局局購枕木展期廣告

查本局擬標購枕木……

珠河縣商會啓事

爲通知報領未付匯欵事查前珠河縣兌付本年一月萬利號執事人梁漢之將所收匯票項攜……

尋人廣告

敬啓者……

邊業銀行廣告

敬啓者本行發行奉天地名現大洋元角券及京津通用角券除在本行營業時……

天威牌珍珠淡氣電泡

敝社所新發明之珍珠淡氣電泡乃由光學專門技師在敝社直屬之研究所考查世界各國照明學理加以技術的方法而造成者材料特佳外容美觀內面磨砂光亮雖強決不眩目其放射之光線緩而和清而爽視之婉若珍珠故名之其外壳全面非常光滑故污垢積塵等決不妨碍而易於拂試無論何時可保其特殊潔淨之面目及於吾人衛生上大有裨益焉其內容乃選純精炭絲復充入瓦斯淡氣其放出光線借賴瓦斯氣之助光亮特強故消耗電力藉得節省顧此珍珠淡氣泡中外馳名爲各界所歡迎者番敝社爲酬謝東省之主顧起見特大舉輸入以資貢獻伏祈各界
賜顧無任歡迎之至也

(公司設 大連、哈爾濱) 齋藤公司

代理店 丙寅公司

註冊商標

美味不在器具和材料

烹飪所使的器具無論如何粗糙；所用的材料無論如何平常、只要在菜裏一加「味の素」便成珍味就是一碗素菜也比一桌酒席還強呢、

調味精粉

文化飯菜爲文化家庭必常備

味の素

(味之素)

▲各處糧貨舖海味店醬園均有代售

117

駐奉萬國儲蓄會月報

西歷一九二九年六月十五號第二百零一次

開標之結果

東亞第一有獎儲蓄機關

創辦於西歷一九一二年

收款成績	獎金發給	儲戶保障準備金
總共八萬六千七百八十九元全會計收儲欵洋一百零四萬一千四百六八元	共發獎洋二十六萬零三百六十七元	一九二九年五月三十日止共洋三千零三十四萬一千五百七十三元七角二分

敬告閱者有願看本會章程者請將本欄裁下塡明住址郵至本會即將章程寄呈不誤

通信處 駐奉萬國儲蓄會總分行 奉天商埠三經路

省 縣

特獎 三五一五六號 得洋四萬三千三百九十四元

獎別	中獎號碼	共洋
頭獎四十三個(每個二千元)	〇五四一九號 〇八三五四號 一六二九一號 一六九七四號 一七六二〇號 一七八一八號 一八五九九號 一八九三二號 二一二七六號 二二九三六號 二三〇四三號 二四四一二號 二七〇八九號 二八七二六號 二八七六一號 二八九八三號 三〇〇九二號 三二六三九號 三四六九五號 三七一五七號 四〇六〇五號 四二〇一六號 四三〇三四號 四八九〇五號 五一二三五號 五一四二八號 五一七一三號 五七一八七號 五七八八一號 五八三五九號 六一三二二號 六三五八二號 六五七七六號 六九一二九號 七〇三六四號 七〇六七四號 七一九三一號 七二三五三號 七三二〇七號 七九五八一號 八四四七八號 八四五六六號 八五三四六號	共洋八萬六千元
二獎四十三個(每個三百元)	〇〇〇二九號 〇二九二五號 〇四四在〇號 〇四四八八號 〇五〇二六號 〇七三四〇號 〇七四一四號 一〇四二二號 一三〇二一號 一三四九七號 一四一一〇號 一四四[illegible]六號 一四五二二號 一五九六五號 一七一七二號 一八二三二號 一八二五四號 一八九一二號 一九八八二號 二〇〇九九號 二七一六三號 二九四九七號 三一二七七號 三二九六〇號 三七三三六號 四一三五二號 四一四四四號 四五四四八號 五二三二九號 五四〇三一號 五六六二六號 五八九五七號 五九一一〇號 五九五九三號 六一八五五號 六二一九一號 六七九七八號 七三四八六號 七四三四〇號 七七五五一號 八一九八六號 八三九九三號 八六五七〇號	共洋一萬二千九百元
三獎四十三個(每個二百元)	〇一二九八號 〇二〇三五號 〇二九五六號 〇三六三七號 〇三九六一號 〇四一三一號 〇八〇一一號 一〇九七九號 二〇七八四號 二一一八二號 二七三七七號 二七五八〇號 二九三五二號 三九[illegible]一一號 四〇四三五號 四三四七四號 四五五一七號 四九二〇四號 五一七〇〇號 五二〇一一號 五三一九六號 五三六九四號 五七四六二號 五九二七八號 六〇〇六六號 六二二一一號 六二五六三號 六四一三六號 六四三〇二號 六六五四八號 六七三八八號 六八九四六號 七〇八八八號 七一六四八號 七一八四五號 七三五九七號 七三六三八號 七五三七〇號 七五五五五號 七五八〇六號 七六一八三號 八一〇六二號 八九一七五號	共洋八千六百元
四獎四十三個(每個一百元)	〇二〇一二號 〇四一九四號 〇六八〇二號 〇六八五〇號 〇九〇三五號 一〇五九七號 一〇九〇二號 一一一四七號 一二五六六號 一四四四四號 一五七八五號 一九八八一號 二四九三〇號 二六一一五號 二七四三二號 三〇六二〇號 三二九〇三號 三八七七五號 四〇七九二號 四〇九二八號 四一二八五號 四六九九一號 四七八七六號 四九五四三號 五〇二五二號 五五五六九號 五六二四五號 五七二九四號 六二八四七號 六五〇〇四號 六五二四九號 六六五六八號 七〇三四八號 七〇五二七號 七二二二一號 七二四五九號 七二五七八號 七六二〇五號 七八五九九號 八二二三一號 八四二六一號 八五二三四號 八五九一四號	共洋四千三百元

附獎	號碼	獎金
(一)	五六一一八號	得洋七百八十九元
(二)	四〇四七〇號	得洋一百十八元
(三)	八三七八五號	得洋八十元
(四)	〇一四一四號	得洋三十八元

末獎 柒字 共八千六百七十九個 每個得洋十二元 共洋十萬零四千一百四十八元

總共發出獎洋二十六萬零三百六十七元

最新發明華文打字機

裝璜精巧 運用靈便

購諸一架 陳列廳前生輝滿室 置諸案頭便利非常 非徒爲裝飾之品 試文明之利器也

一架能代三名書記 每分鐘打五十餘字

近來各官廳機關銀行會社商會學堂文人學士購用者紛至沓來如蒙光顧不勝歡迎之至

◎本公司現有專門打字員待聘如有需用此項人材者請向本公司接洽可也

◎說明書函索即寄

華文打字機製造公司啓

大連山縣通百五十五番地

代理店 文具公司 大連市西崗街九十番地

代理店 中和洋行 奉天富士町六番地

辦黨問題 內容複雜

邇來辦黨事宜在暗幕中較爲進行各節迭誌前報茲據個中消息此項內容異常復雜初非如外間所傳之簡單蓋遼省組黨人員分爲兩派一爲蔣中正派即主張改組黨務者一爲汪精衛派即主張照舊辦黨者就中汪派即昨年秋間任命之指委如錢公來等是蔣派即本年春間所指委劉不同等然而是時兩派互相軋轢錢等以各縣爲後援劉等以國府爲護符相持不下競爭甚力所以當局對于黨務之態度保持相當之愼重云

騎兵七旅請領 軍需預備開拔

駐北大營騎兵第七旅長張振五氏以該旅行將調往山海關担任防務該旅長特向長官公署請領大槍彈七萬粒並機關槍五十架過山砲五尊帳棚五百架軍需品多種一俟領訖即行開拔西上去山海關駐防云

禁現出境辦法

當局以市面行使之現洋難免不被奸商販運出境特規定禁止出境辦法(一)禁止一切現金販運出境(一)商民如有正當用途在(一)百元以下者准携帶出境(一)各關卡車站碼頭由軍警派人駐守檢查(一)如私運百元以上者查出即科以擾亂金融罪云

第七四團開拔赴榆

駐北大營東北邊防軍步兵第七十四團團長王明宸頃奉張學良司令長官之命令開拔赴山海關佈置防務該團長奉令遂於月之廿五日早八時帶領全團官兵一千五百名過山砲十門及日用軍需品搭北寧專車西上去山海關備防云

新代表請求 奉票辦法

總商會金會長于各行代表開始改選之際曾向商民聲言謂當局對于奉票已有具體辦法一星期內決當發表詎今旬餘仍無澈底整頓消息是以連日新選之代表多于前昨二日紛紛謁見金鑑二會長請求轉向當局要求發表奉票整頓之具體辦法以釋羣疑而昭信用金鑑二會長除允請求外則懇全力一致維持以冀奉票之提高云

孟師長稟辭回熱

熱河邊防軍副司令湯玉麟派第一師長孟昭田代表來遼參列軍事會議及公祭大元帥均已公畢該師長乃面張司令長官稟辭于廿三日乘北寧路回熱河中途到錦縣下車廿四日公祭張輔帥母太夫人週年云

吉軍改編新師就緒

東北邊防司令長官張學良現接到吉林副司令張作相電稱現因遵照編遣制度計查第十五及十六兩師不合現制特召開軍事大會議討論結果將馬步砲工程輜重各軍重行改編就緒將各旅團營長官及參謀副官等重新委任並將防務規定完善以重軍紀外特此電聞云

提議哈埠 暫緩改省

哈爾濱特別市改省之議東北與中央久商未決昨據政界消息謂張司令長官因行政習慣及經費上之關係最近確向中央去電提議哈爾濱市暫緩改省此後酌核相宜情勢再行更改萬勿驟然更改以免困難等情聞係有人報告中央有決議黑江之舉張司令長官恐中央一旦發表未便抗違是以有此提議大約中央接電後日內即當有眞確之答覆云

令東鐵路防嚴行警戒

張軍司令長官以自哈案發生後除於吉黑二省毘俄邊境增駐軍隊並令東省各軍警機關嚴行緝捕共黨外茲者誠恐蘇俄亂黨有乘機騷擾中東鐵路情事故於昨廿四日特電飭丁超護路軍司令及梁忠甲旅長并第七旅趙維禎旅長第廿一旅長趙芷香等對於該鐵路防務嚴行警戒並令各旅缺額軍隊速爲募補云

第三路檢閱 東邊省防軍四團

東北陸軍第三路檢閱委員長富双英將洮遼駐軍檢閱畢返省已誌本報茲聞該委員長率各組委員卅餘名於廿二日乘瀋海路車赴山城子檢閱東邊鎭守使于芷山履省防軍步兵第三團然後赴通化檢閱第二團赴鳳城檢閱第一團赴西豐檢閱騎兵第一團云

添設行軍軍務署

張學良司令長官以東北軍務日有來往開拔行軍之調動必須設一機關專管行軍軍務一切事宜軍務署長一席委任陸軍中將張學曾氏充任署內分設六處航警股室軍需軍事軍法差遣等六處云

施行夏季檢查

省會公安局長白子敬氏以夏季衛生至關重要是以特按各區管界逐次派衛生科赴各該管界商號住宅抽查以注重衛生云

軍營戒嚴糾查

駐省各軍營舍日來又復戒嚴每至夜後即四出放哨惟當局見于前次營舍戒嚴之積弊乃令行速長速附及團部軍官于每晚九時以後派行糾查放哨七有無騷擾行旅及阻礙交通之情事云

監督慈善機關

民政廳案奉省政府令頒監督慈善機關章程十四條飭即由該廳查照監督該廳陳廳長即於廿四日分飭同善堂紅卍字會等遵照云

朱首席物色監員

高等法院首席檢察官朱樹聲以建築新監即將動工惟前定之監工員(五處獄)長既有公務未便長離職守而于建築及監工之學識上亦無全能是現正另行物色

史處長回營

營口縣市政籌備處長史敬一氏前因辦理市政計特行來省面謁主席翟文選及其他各當局陳商辦理茲者該處長現已在遼公畢遂於月之廿四日由省搭車返營進行一切云

外國語校勘定校址

東北交涉總署長前爲造就通達六國語之外交人材計曾向東北當局及外交部分別聲請茲聞已均得令復照准所有該校所需經費及建築校舍一切費用准由財務稽核處請領該署長爲積極籌辦計特勘定在北陵前方爲址建築校舍云

東北兩營建築有軌電車

張學良司令長官爲便利省垣東北二大營來往軍隊交通起見特於昨廿四日飭令交通委員會於七月一日建築東北二大營有軌電車道由東北二大營起點至小西邊門外北寧車站止交通委員會奉令現正計劃一切路線云

張長官膺任 中軍校委員

東北邊防軍司令長官公署接到中央編遣委員會秘書處電達編遣委員會常委會馬(廿一)日決議任張學良爲中央軍校委員云

七月現洋法價

省政府主席翟文選氏以六月份現洋法價定爲奉大洋卅元通令各局在案茲將七月份現洋法價按官銀號呈報法價定爲奉小洋四十元爲現一元於月之廿四日通令各機關各縣縣長遵照矣

北寧車站設立 執法分處

日前成立東北邊防軍執法處一節已誌昨報茲聞該處長孫傳芳氏以小西邊門外北寧車站來往軍隊非常雜亂是以特於月之廿四日在該站成立分處一處而分處長一席委任偵緝處車站分處長李鳳樓氏兼充云

府令嚴緝張伯璇

省政府現奉國府令開張伯璇即張定璠本係桂系餘孽自中央明令討逆尚復不知斂迹胆敢在滬勾結圖謀反動實屬罪無可逭合行令仰轉飭所屬一體嚴緝究辦以遏反動而彰國紀等因奉主席當即通令公安管理處及各縣政府一體嚴緝務獲歸案究辦云

鐵路警察增薪 一面淘汰

北寧鐵路警察定自七月始一律增薪奉票一信局內現正開始籌措一切惟一面爲整頓路警注重交通計對於濫竽之路警擬大行淘汰本月初實行

官銀號運到 洋二百萬元

東三省官銀號總辦魯穆庭氏茲爲維持省垣錢法計曾特派員赴平津一帶收買大宗現洋茲聞該號於月之廿四日下午三時由北寧專車由天津運遼現洋三百四十箱合計現洋二百萬元卸於站台由該號保護勇押裝解往城內倉庫收存以備七月一日出售之用云

縣長推銷印花記功

錦縣縣長齊國鎭推銷印花超過比額七成以上興京縣縣長李爾春推銷印花超過比額五成以上印花稅處長張振鷺以該二員按照獎章第八條第三項應各記大功兩次以資勉勵昨特飭各該縣長知照云

兩參議來遼

首都國民政府少將參議張有忠繆定保二氏因奉蔣中正主席之命來遼面見張學良司令長官辦理某項秘事有所接洽聞該二參議於昨廿四日乘北寧車到遼即往長官公署晉謁張學良司令長官接洽一切云

籌募公債 以整頓錢法

省政府以遼寧錢法紊亂已極屢行整頓愈整愈毛其中內情雖以詳明日前招集各銀行團開全體金融會議議定籌募公債兩千萬元借以整頓業已同衆議決令財政廳籌辦一切云

張長官派員赴晉 一說危道豐已往

昨聞張漢卿司令長官因與晉閻有要事商榷已擬派遣講武堂教育長鮑毓氏再度赴晉有所計議惟同又據一消息謂張司令長官因事已派駐平辦公處長危道豐氏赴晉危處長奉命業由北平間道前往未息二說孰是徽聞內容爲接洽檢閱內之駐軍換防事宜云

編輯拾遺

調查商況

遼寧財政廳長張衛若以本省城鎭各種商店一切狀況本廳向無精密統計調查特於本月廿四日通令各稅局將本稅區內各種商店組織資本股東經理營業等項詳細調查限一個月呈報以憑核辦云

中行發息

中國銀行接總管理處來電謂本屆股息七厘希即查照發放該行即通告在遼寧股東持據領取云

禾稼漸枯

綏中縣四五六區村屯及興城縣西南方發生蝗虫一節已誌本報茲悉瀋陽附近四鄉雖未受虫災而自端陽以來天氣亢旱不雨亦深堪慮現四鄉禾稼漸呈枯黃閭巷亦多半頹萎據云倘再旬內不雨將無收成之望以故各農民均憂形於色云

書賈糾葛

小河沿藕香榭謝某書女日昨唱完一段航空處擺駛員王振華當付書錢六十元書女孫雲卿乃酷之日作什麼來的錢因之大起糾葛大罵雲卿淫亂亦極最後由該茶社執事王某百般哀勸始了

房價低廉

新修築之聯運車站前方德沛里一帶近日關於房屋之賣價異常低廉且無人敢買者查此原因蓋以聯運車站近日積極勘測路線之故該處房屋多在車站前方中央倘不測被馬路所佔用則官方給値不過四分之一損失深大是以積極廉價出售即先値一千元之房今則七百元即賣云

北寧線馬三家車站 建築東北軍西大營

張學良司令長官頃以東北各軍隊日見擴充遼省有東北兩大營不足容量是以特在省西四十里馬三家子車站南空地建築五十畝地之寬大兵營一處名日爲東北軍西大營現在正派員測量計畫一切云

軍警機關添日俄語

當局因東省接近日俄兩國僑民到處雜居每多發生糾葛交涉事件凡憲兵警察均須略悉日俄語言以便哨時排解是以特通令三省憲警長官遴選須習日語吉黑須習俄語均於教練所添設云

教育廳令早報 學期成績表

教育廳王總長茲以暑假日期已行規定而爲期亦迫所有各縣教育局及各學校關於本學期興革之敎育成績例須呈報來廳以資考核故於昨廿四日通令各縣敎育局早將本學期成績造表具報云

湯司令 又有來遼說

熱河湯主席司令于最高會議未能蒞止曾派代表參列頃聞湯司令因軍費及諸事宜有面商必要是以日內即行來遼會晤張司令長官面商一切此間昨已接到湯司令是項來電云

寺廟條例暫緩施行

民政廳長陳文學以寺廟管理條例前奉內政部令開因該條例窒碍叢生應暫緩施行並交立法院審核修正等因昨特通令所屬在該條例未修正以前所有寺廟應即維持現狀云

巨匪落網

有著名巨匪厲子紅者前在哈埠搶掠某銀行巨款搶畢潛逃來遼藏匿詎被某局偵知將其拿獲帶至局內稍事審訊並由該局電致哈埠公安局派員押解回哈訊辦云

二人路劫

有高峻松者係在瀋陽縣政府充差日前星期六日(即廿二日)因乘次日星期之暇特於是晚下班時首途返家(家在道義屯)詎行至三台子村北張家店一帶於大道無人之處猛由身後跑來徒手匪二名各握高之一臂行劫結果被劫去現大洋七元奉洋票三張市布大衫一件草帽一頂爲時爲晚六句鐘許云

潛逃被獲

小西邊門外北寧車站於昨廿四日上午八時有久在電車道雅觀茶社之說書女綽號朱四喜者不知因何潛逃來站正在買車票之際被其本夫復實祥追踪趕到當將四喜抓獲叫電車一輛載赴城內而去云

無賴被控

城東二區上高士屯村住有無賴子趙某者素無正業橫行鄉里長以訛詐爲能日前又思欺詐鄉農用碗碰將自己頭部刮破復將衣服撕毀强賴鄰人所爲擬赴區警誣控村人某以其野蠻過甚遂于昨廿四日控之于公安局懇予法辦云

開豐路 恢復開拓

延長費預定卅萬元

開拓鐵路因不能延修至西安乃改稱開豐以符名實現該公司又請准延長至西安與瀋海路梅西支線銜接即將開拓恢復並籌出延長費卅萬元云

翟主席壽辰畧誌

舊歷五月十八日爲省府主席翟熙人祝嘏之辰因翟氏正値倦勤期間令張故翟氏對于祝壽一事曾向府內人員先期婉辭謝却僅于是日由府秘書長率引各科長往翟氏私邸祝賀晚間在私邸設席五六桌宴會親戚及故舊並將東北浴新池之鼓書劉寶泉招去唱書以助興暨開放無線電收取京劇云

瀋陽縣政近聞

瀋陽縣保衛團以本縣日來土匪四起搶案迭出王縣長於月之廿四日又訓令縣公安局及地方保衛團限七日內一律重新整頓振刷精神防範土匪並令各區合作會哨及設法添購槍枝以增實力云

新民校下期 一律招生開學

張司令長官以私款捐助各縣籌設之新民小學校令縣雖遵命籌設並已加委校長但迄今仍未招生開學故該新民小學董事會現已函各縣教育局轉令籌設之新民各小學校下學期開學時一律招生授課云

張太夫人週年祭

吉林省政府主席張輔忱以廿四日爲母太夫人週年祭日乃于廿一日公祭大元帥畢廿二日乘北寧路專車赴錦縣籌備在省之旅長劉一飛荒英斌孫德荃孫旭昌黃師嶽何柱國張樹森郭希鵬騎兵訓練監吳泰來均于廿三赴錦縣公祭司令長官派副官處長李濟川省政府派委員高維嶽代表前往參列云

屯墾公署亦招考女職員

興安區屯墾公署擬設立小學校及商店工廠儘先招聘女子以辦同時並考女子科員俾提倡女子職業於廿四日在省公告招考報名在洮安(通信報名)七月廿日在東北大學南校考試國文算志願充敎員者加試敎育學所招人數及資格如下

(一)敎員六名初級師範畢業

(二)商店店員十名舊商業中學畢業

(三)工廠廠員十名舊制職業學校畢業

(四)科員四名舊制中學畢業

張仙濤任剿匪司令

洮遼鎭守使張仙濤氏頃爲張司令長官嘉許於昨廿四日特委任張仙濤氏兼任洮遼一帶剿匪司令張氏奉委遂於月之廿五日早搭北寧車去打虎山傳乘打通車返洮即督隊搜剿匪徒云

總商會第十日 選擧代表

總商會於廿四日爲第十日選擧四行代表結果皮業代表爲侯永峯盧長有李乾一等三名鞍韂業代表爲唐福臣一名細皮行代表爲顧世開張萬山等兩名皮革行代表爲郭成章鄭耀廷等兩名云

廿旅請准募兵

東北陸軍第廿旅長黃警鐘以本旅缺額甚多向張司令長官請准募補乃派分赴洮昌以及哈埠一帶招募云

請准建修望綏鐵路

東北邊防司令長官張學良現接到省政府來電謂現因便利交通計特擬定由望奎地方至綏化間修建鐵路一段因需款甚切特行飭令該縣商務會及各地紳商共同籌款並雇購買鐵軌道木等以便修建往來搭客以利交通聞張軍司令官査核可行已經電復照准云

令各校暴露 馮玉祥奸頑

教育廳昨令所屬云奉部令開馮玉祥跡躅西北破壞統一利用宗敎感其部屬假借革命騙我民衆此逆不去影響於社會者將無可挽救後此各校於教學之際將該逆歷來奸頑欺世之伎倆盡情暴露以期昭示正義云云

派員檢閱關內駐軍

東北邊防司令長官張學良因時局關係至重特派多數軍隊開往關裡駐防藉保安全茲者張軍司令官現因慎重軍務起見特於月之二十四日派軍官數人前往檢閱及灤東各縣調査駐軍暫時防地有無擾民情事以便具復考查以重軍紀云

官銀號又開 金融會議

東三省官銀號總辦魯穆庭現因奉省府命令爲設法維持金融計特於月之廿四日下午召集該號各科長及其他各銀行團人員計有卅餘人先後到號舉行開金融大會閉所討論者探其大略如下(一)預備大宗現欵流通地方(二)設法仍行維持奉票以重信用(三)飭令各縣分號充實現欵接濟地方(四)整頓銀行號營業以免紊亂金融(五)關於擴充準備庫之辦法

國府代表遄返

在北平候蔣主席復命

國府蔣主席派參謀本部第一廳長劉光討逆軍總指揮部參議蕭廷球顧問鄧崇熙三名爲代表來瀋公祭先大元帥茲已事畢該代表於廿四日早乘北寧路車赴北平候蔣主席到平復命云

第一監獄收容犯人

省立第一監獄典獄長倪文桑對於一般人犯賞罰分明而於獄犯之飲食起見衛生尤特別講求據該獄現在收容之已決未決犯人共計一千七百三十餘人之多分科工作者居三分之二云

限制軍政電報 收費及修正條例

國民政府現向軍政各當局三百六拾四號訓令云查軍政各機關關於電報之拍發多不撙節致耗公欵殊屬非是仰通令所屬嗣後拍發電報務本撙節之旨加以限制並隨令發下修正軍政電報收費條例一份並仰抄發令行遵照云

清兵工廠賬目延期

兵工廠自楊宇霆督辦伏法而後張長官即派員八人駐兵工廠各處賬目嚴行清查有無弊端已有半載原定端陽節即行完竣未意各項賬目數年之久事甚繁雜一時難以清査聞尚須一月始能查畢乃關乎錢財之職員各皆撤差候查數月以來每日懸候查云

查戶口須取連坐結

全省公安管理處前曾通飭各縣公安局際此胡匪蠢動之時調査戶口大爲緊要俾免匪人潛匿住戶然調查各戶是否良民未得而知無論何等住戶必須取有左右連坐保結以清匪源云

來函照登

敬啓者查貴報本月廿三日新聞欄內載有警盤巡官野蠻一則披閱之下不勝詫異按耶巡官爲人忠誠辦事穩練向無暴燥習氣耶服務車站對於客人無論老幼皆誠懇相待愚等深知况耶巡官前以患病曾請知假調養路警總段有案可查足資証明刻下正在西安醫治安能到站所言實皆一節純屬子虛素仰貴報主持正義故特代請更正以全名譽是所切盼此請盛京時報編輯主任台鑒並頌撰安

張子雲王子卿仝啓

批示

◎東北邊防軍司令長官公署(廿四日)

▲賀鳳翔　呈爲請飭騎兵第四十五團三營發給柴草價欵由　批令東邊鎭守使查辦

◎省政府(廿四日)

▲楊春芳　呈爲詞一案請准諸感困難請交一物併案辦理由　批着即知照

◎高等法院(廿四日)

▲尹作臣　呈與尹作安因析產涉訟上訴由　批月之廿四日開庭審理

◎東北政務委員會(廿四日)

▲任邦法　呈爲縣長殃民前已呈控迄未查辦請速查辦由　批令省政府查明

◎商埠局(廿四日)

▲王桓垣　呈爲分劈退議永租地畝由　批訂民永租地畝既係情願應予准仰即知照

行市

各地金融市　二十五日

倫敦銀塊	二四片四分一
紐約銀塊	五三仙四分一
美國棉花	二十錢(漲)
上海東匯 賣	七六兩〇分〇
上海東匯 買	七五兩一六分一五
上海美匯 賣	五七兩一六分九
上海美匯 買	五七兩一六分二二
上海英匯 賣	二先四片二分一
上海英匯 買	二先四片八分五
上海標金	
大連匯申 午前開行	三七二兩三
又下市	三七一兩八
午後開行	三七一兩九〇
大連匯煙台	七三兩〇
營口匯上海	六九兩〇七五
爐銀對奉票現行	三三二〇兩〇〇
金票對爐銀現行	一六一〇元〇〇
鈔票對爐銀現行	二兩四三
	二兩三一五

奉天取引所

●金票對奉票(七月十四日卯)

	午前	午後
開行	七一八〇、〇〇	七三〇〇、〇〇
下市	七三五〇、〇〇	七三三〇、〇〇
大價	七四五〇、〇〇	七四一〇、〇〇
小價	七一五〇、〇〇	七二五〇、〇〇
交數	八六〇萬	二九〇萬
現行	七二五〇、〇〇	七三三〇、〇〇

大連取引所

●鈔票對金票

	午前	午後
近印開	九四、八五	九四、八五
又下市	九四、八〇	……
遠印開	九四、八五	九四、九〇
又下市	九四、九〇	……
交數	三九九萬	……
現行	九四、七〇	九四、八五

●大豆(鈔票、百斤交市)

	午前(開行)	午後(開行)
現帶袋	六、五五	六、五六
不帶袋	……	……
六月底	六、四七	六、四九
七月底	六、四五	六、四八
八月底	六、四三	六、四五
九月底	六、四三	六、四七
十月底	六、三〇	……

●豆餅(鈔票、一板交市)

	午前(開行)	午後(開行)
現行	二、二五五	二、二七
七月半	二、二四五	二、二三五
八月半	二、一八〇	二、一七五
九月半	二、一四〇	……
十月半	二、一一五	二、一一五
十一月半	……	二〇、九〇

●豆油(鈔票、一箱交市)

	午前(開行)	午後(開行)
現行	一六、一〇	一六、二〇
七月半	……	……
十二月半	……	……

●高粱(鈔票、百斤交市)

	午前(開行)	午後(開行)
現行	四、〇〇	四、一〇
六月底	四、一〇	四、一四
七月底	四、一〇	四、一五
八月底	四、一〇	四、一四
九月底	四、一〇	四、一〇
十月底	三、九七	四、〇〇

開原取引所

●金票對奉票

	午前	午後
近印開	七三八〇、〇〇	七四四〇、〇〇
又下市	七三〇〇、〇〇	……
遠印開	七二五〇、〇〇	七四〇〇、〇〇
又下市	七二七〇、〇〇	……
交數	一六萬	……
現行	七三〇〇、〇〇	七三二〇、〇〇

●鈔票對奉票

	午前	午後
近印開	……	……
又下市	……	……
遠印開	……	……
又下市	……	……
交數	……	……

公主嶺取引所

●大豆(奉票、一斗交市)

	午前(開行)	午後(開行)
七月半	一二七、八〇	一二八、五〇
八月半	……	……
九月半	……	……

●高粱(同上)

	午前(開行)	午後(開行)
六月半	……	……
七月半	……	……

長春取引所

●大豆(奉票、一斗交市)

	午前(開行)	午後(開行)
六月半	……	……
七月半	……	……
八月半	……	……

●高粱(同上)

	午前(開行)	午後(開行)
六月半	……	……
七月半	……	……
八月半	……	……

●大豆(鈔票、壹石交市)

	午前(開行)	午後(開行)
七月半	……	……
十一月半	……	……

●高糧(同上)

	午前(開行)	午後(開行)
七月半	……	……
十一月半	……	……
十二月半	一六、六六	……

哈爾濱交易所

●金票對官帖

	午前(開行)	午後(開行)
七月半	一〇、九〇	一一、三三
八月半	一一、〇〇	一一、二六
九月半	一一、一三	一一、三〇

●大豆(哈大洋、壹市特交市)

	午前(開行)	午後(開行)
七月半	一、七〇四	一、七〇〇
八月半	一、七一〇	一、七一七
九月半	……	……

●小麥(同上)

	午前(開行)	午後(開行)
七月半	……	……
八月半	一、九〇五〇	一、九一〇
九月半	一、九〇五〇	一、九一五

●哈大洋對金票　六七、八〇

大阪期綿綫行

(金票、壹捆交市)

	午前(開行)	午後(開行)
六月底	二七五、〇〇	二四八、〇〇
七月底	二四六、九〇	二四〇、九〇
八月底	二四〇、〇〇	二四〇、七〇
九月底	二三九、〇〇	二三九、八〇
十月底	二三六、〇〇	二三六、一〇
十一月底	二三四、三〇	二三四、九〇

大阪綿布綫現行

(金票、壹疋交市)

龍C(布)	……	鷄鳥(綫)	八四
軍人(細布)	八、九〇	扇面(三百斤交市)	……
顏細(布)	五、八〇	扇面(十六手)	二四〇、〇
白羊(大尺布)	三、六〇	福助(二十手)	二三五、〇

瀋陽糧行市

(現洋交市)

大豆	二、三二	稻子	一、一〇
豆餅	三、三〇	大麥	一、四〇
豆油小洋	一三〇、〇	小麥	一、八〇
白小豆	二、〇〇	高粱	一、二〇
紅小豆	一、八〇	包米	一、一〇
花小豆	二、〇〇	精米	二、九〇
吉豆	二、二〇	元米	一、六〇
合豆	二、二〇	小米	二、五〇
靑豆	二、二〇	江米	三、四〇
麻豆	一、五〇	勝米	二、〇〇
碗豆	一、八〇	稻米	三、二〇
精子	一、一〇	糜米	二、一〇
谷子	一、一〇	林米	一、五〇
麩子	〇、八〇	芝麻	三、二〇
糜子	……		

瀋陽金銀行

小銀元每元換小洋票	六二、一〇
現大洋每元換小洋票	六七、五〇
天津中交票換小洋	六七、六〇
哈爾濱現洋票換小洋	三〇、〇〇
金票每元換小洋票	七五、〇〇
鈔票換每元小洋票	六八、五〇

五龍亭與閻錫山

瑞公由平來函云。數日前。此間盛傳閻錫山派有某工程師來平。專赴北海。仿繪五龍亭形式。以便回晉之後。卽在五台河邊村原籍按圖建築別墅。以備其封翁子明。暮年消遣之需。蓋閻氏爲解決邦家危難。立志暫去祖國。與馮玉祥同遊外洋。而子明翁年事已高。雖卜本人何時回國。是以爲盡孝道。乃有此廣拓閻圃增建亭台之舉。據傳厥時閻氏尙在運城企待馮氏。固未之知。洎由運城遄返太原。聞此消息。大爲驚疑。急電平津衛戍總司令部。略謂此種思想。跡近封建。本人卽有改造園林之心。然亦決不採取此等專制形式。甚望早闢斯謠。嚴爲辦理。究竟閻氏有此仿築宮廷建造與否。其故里遠在河邊村中。交通不便。無由探悉。惟據某方傳其侄某在太原所談。則謂閻因近年以來操勞過度。病常纏身。致爲隔離市塵。靜心調養起見。決在山中。擇一適宜地點。建築養病室數間。吸收山中清氣。於調養上可能得到許多助補。河邊村北十餘里之某村。有山有水。風景宜人。卽在此山。建築養病室數間。現已開工建築。不日卽可告成。至北平所傳特派工程師。仿繪五龍亭。將在河邊村依圖建築一節。當係此事之訛傳云云。按五台多山。梵宇無數。所有建築。均係古代形式。今閻氏對人頗以繪五龍亭。爲不合革命思想。未知河邊村中之園亭。建築究爲如何形式云。

老犬與猴雪寃報恩

（宗程譯述）

日本萬延元年的冬天。出羽庄內。連日連夜。天降大雪。該庄住有酒井家的老臣。石原平右衛門者。養有七隻西洋家兎。在下雪的晚上。不知被何物攫去一空。石原大怒。疑其僕人竊去。因在屋內。打算問罪。並責其愛犬(名喚瑪路)不盡其守夜的職責。遂把他在下雪的夜裡逐出。先是該兎。被三隻野狼攫食。丟兎的第五天頭上。該狼又來尋食。老犬一看大怒。對狼表示謂爾等惡畜。連偸主人愛兎。累及僕人被囚。予亦被逐。若不剷除爾等。不知又害誰家牲畜。語若未畢。乘狼的不備。上前把咽喉嚙斷。連斃二狼。在這個時候。石原在夢中。聽見院裡有悲哀的聲。急起提刀出門。看見庭前的積雪映染成紅。二狼彊臥雪上。走近前去。瑪路愛犬。正和第三隻狼格鬥。狼僅剩一縷之氣。殘喘待斃。石原乃跪在雪上。對其愛犬說。我不識忠義。誤疑他人。是余之過。可以饒狼之命。語畢。犬趨赴主人面前。搖尾長鳴。似告天地。寃已得雪的樣子。旋卽倒地而死。主人嘉其忠義。就在他死地方。掘穴埋之。並刻石柱曰瑪路老犬之墓。以誌不忘。

又日本肥田後國(現在九州地方)早年有一個老媼。住在臨海地方。有一天。把他襁褓之子。置于竹籃裡頭。攜赴海濱拾貝。到了的時候把他赤子。放在岸上。下海拾貝。忽聽嘻嘻的聲。隨風而來。傾耳聽之。聲在附近。乃隨聲尋之。有一個老猴。被大烏貝。夾住後腿。不能脫逃。猴對老媼作乞憐狀。媼大發惻隱。竭力拯救。猴才得脫。可是並未表示何等謝意。跳躍而去。媼回顧其子。被一隻大鷲攫去。飛向天空。媼盡力尾追。剎那間。已不知鷲的去向了。媼無奈只得仰天長歎。徒喚奈何而已。是晚媼疼子心切。上山裏尋找。抑或可以得之。遍尋未遇。就坐在山崖。放聲哭泣。幾不欲生。愈泣愈哀。遂就暈倒僵臥地上。在暈迷中。覺有物觸其身。抬頭一看。有一個老猴。滿身鮮血淋漓滴下。抱其赤子守坐其旁。小孩毫未受傷。仔細一看。就是白天她所救的那個猴。媼不盡雀躍。向猴表示謝意。抱子而歸。

印度 寡婦太多

十五歲以下寡婦 竟達四十餘萬人

據印度政府報告。印度人未及年齡已經結婚者現計女子十五歲以下者共八百五十萬。男子三百萬。其中五歲以下。已結婚者。男子十一萬〇六百八十四人。女子廿一萬八千四百六十三人。由五歲至十歲結婚者。男子五十七萬五千四百〇五人。女子二百〇一萬六千六百八十七人。由十歲至五歲者。男子三百十五萬四千〇六十六人女子六百卅三萬〇二百六十七人。又由十五歲至廿歲結婚者。男子四百萬人。女子九百萬人。女子十五歲以下者寡婦者。共四十萬人之衆云。

韓敬文 固在人間

省城大魔術家韓敬文。因受其朋友牽連遭兵工廠之無理挫折。社會人人。皆爲婉惜。日前因北市場大火。凡知韓有房產在內者。故對韓又擔一憂。日前某報。有二號大字登載。謂韓君敬文遽然長逝矣。本報亦接此消息。然各地一再探訪。並有人親往探訊。韓之染病。實有其事。因病爲穢由所得。卽就該院之滿鐵醫院醫治。歷時雖久。近已病愈。由其家屬人等。近接來籓。並受小河沿之聘。在凝香榭不久登臺。傳聞其已死之說。亦實爲一種滑稽魔術。至眞的韓敬文。固猶在人間也。

又訊。日前凝香榭在小河沿布置魔術場。當卽將韓敬文。照像懸於門外。韓之老母。亦正在附近散步。適有某甲。視韓敬文之照像曰。『這是死人。何尙於此處懸之』其母因愛子情切。勿聞此不吉之語。卽詢問某甲曰。你怎知我兒死了。有什麼仇。某甲亦怒而言曰。報上登了。這不是韓敬文嗎。其母益怒曰。是韓敬文。但是還未曾斷氣。你盼他死。要承受家產不成。某甲亦啞不可言。幸有多人。當場說明。並安慰韓之老母曰。人是誤會。你老因愛子情切。全有可原云云。其母亦揮淚而去。蓋韓之所受挫折。其母盡知。韓又孝母。母亦慈愛。今有此不吉之語故爲之傷心墮淚也。

外人信龍祈雨

（小梵）

日前報載。釜山地方旱魃爲虐。水道幷水完全涸絕。群情張皇。救濟乏術。遂集合當地人民。赴龍頭山祈雨。此外更計畫聯合慶南道廳。至九德山舉行大規模之祈禱云云。愚有所欲言者卽彼所祈禱之神靈。未審是否中國之五湖四海九江八河老龍神耶。抑中雨與外雨所司各有專責耶。此問題雖質諸任何迷信家恐亦無相當之解答。曩讀日本百科大辭典。載有小野小町所製之祈雨歌。小野小町者出羽守良貞之女。飛燕輕盈太眞明秀一身兼備之絕世麗人也。歌曰

神！神！
蒼生在地
苦悲無雨
請你開放
天河之口

是知日本本國自古卽有祈雨之迷信。據該辭典祈雨條載云。久旱不雨。田禾枯槁。農民等羣集山頭。鳴鐘擊鼓。祈降甘霖。一說。群集山巔。燃篝火。擊鐘鼓。使空氣混動。以便降雨云云。足徵迷信一道。中外略同。年來科學昌明。人工降雨法發明於歐西。盛行於各國。此等膜拜祈禱之降雨法。實無意義之行動。

電影藝術效果

（折悟）

電影在藝術的歷史上。年齡是很幼稚的。但她發揚滋長的速度。實在超過以往一切藝術的產物。的確她是摩登藝術中的小妹妹。然她的效果。竟勝過她的姊姊們！繪畫。建築。音樂。文學。舞蹈。雕刻。詩歌。戲劇等。現在已入於藝術之宮列於七姊妹之後。而稱爲『第八藝術』了。談起她的效果。不必恭維。也要須證識。祇要看她本身的價値。從藝術的地位上注意就是。

第一…電影最大的效果。便是她把時間的藝術和空間的藝術比較個更綜合地在一個有限的空間—銀幕之上—把過去的時間再現出來。明明是『靜』的空間。使我們會覺得牠在變『動』那麼。她的意義比愛因司坦的相對論更近一層。她把宇宙更顯示成爲一元的了—這是甚麼一副奇蹟？

第二。電影的發明。脫離了舞台獨立起來。比戲劇可以自由發展得多。雖然她有不能語言的缺憾。可是她是和小說一般能把故事眞切地描寫出來。所以我們可以說電影是一『小說的具體化和立體化』。她能在短時間內把你們所不能讀完的小說及一切文學作品。很經濟地表現了出來給大衆看。並且他的收費比買一本文學書的取費要廉得多。這在近代工業都市之中。人類神經纖細的時代。他可算最大民衆化最經濟的藝術了—這種效果決不是其他藝術。可以比擬得上。

第三。電影因爲有許多地方。可以利用攝影的技巧。可以給人以驚奇強烈的表情。由他的激動。引起人家緊張的情緒。直至忘形陶醉而後已！你看。在電影院中倘若在最危急時觀衆會不自覺地跳躍起來。至最悲切時。觀衆會流下淚來。在最滑稽時觀衆會拍掌地歡愉。在黑暗中。銀色的反射兆芒裏。你倘再頭看那些觀衆。一個個張着口瞪着眼的情況。眞是好笑呢！這便是電影的魔力。電影的效果！

道德會觀舞記

哲弟山本城來函云。易幟以來把一個沉悶已久壓迫已深的遼寧省。整個的揭破了舊的皮毛換上了新的冠帶。滌盡了舊的流毒。充實上新的理智。那末這位已滿十七週年的新青年遼寧。於是乎清醒了。這不但是剷除了已往的陳跡與恥辱。更是開來的坦途與光明。不獨是人文進步。更是藝術昌明。

本月廿三日省縣立各小學借道德研究會場。舉行小學歌舞會。事前發出入場劵。已足以惹人注目。是日觀衆倍極踴躍。達千餘人。汗氣氤氳。揮扇不止。不以爲苦。仍是凝聚着精神。去欣賞這瀰漫天眞的小安琪兒們的歌舞。而小學生們更是各顯身手。聚精會神的絲毫看不出倦意。僅就所見。誌之如下。

余至已開會多時。正是第六小學的土風舞。五對舞者每一對着一色舞衣。變化萬狀。婀娜多姿。足以使人心曠神怡。掌聲雷動。竟成反射作用也。女師附小的双蝶舞。却又有一種不同的美來。看他們蹁蹁婷婷忽急忽緩彷彿一對粉蝶兒。疑若—忽遠忽近。時起時落。到樹上到水面上。到草原上。到薔薇花上！難以指出他們好處。究竟在那裡兵工小學表演的『麻雀與小孩』『可憐的秋香』兩齣歌劇。又有他們特有的妙處。像他們表情的深刻。好像是設身處地。在劇的環境裡一樣。小麻雀飛了。大麻雀的悲苦憂思。小麻雀回來。相見的歡樂。處處都能體貼入微。（未完）

我的懺悔

（腕陶）

我懺悔了過去的一切愛之變態。願把我整個的心懷奇托于愛我的人。

過去的愛之韶光。雖不幸爲狂風吹散。

但光明的愛之淚血。諒終能將一切污跡。洗滌無存！

聽窗外狂風呼呼。一陣陣吹痛我已傷的心。

雖亦想把過去遺忘。暫求今宵安靜。

雖亦想借酒遣愁。把一切傷心情意。暫時麻醉。

但。風兒仍呼呼。孤燈油已盡。我呵。神魂昏亂何能安枕。

胡佛 勤苦不怠

求爲一國元首。誠不易矣。曩者。美國前任大總統古里斯。曾用國慶日與萬民握手歡呼。致其右腕引動負傷。麻木之餘。經數週調養。始克痊愈。蓋古氏雖以白宮高居爲榮。然亦未嘗不以身爲公僕乃至苦也。邇來新任總統胡佛忠於事務。終日案頭俯首。銳意政治。亦大有白駒過隙。逝者如斯。一切未能如願之勢。胡之辦公也。每用效能方法。要於重要事項。必躬爲實踐。餘若瑣屑小節。全不當心。彼雖如此。亦難忙裡偸閑。所以夜以繼日。恆與一書記整理文件。竟至十時方止。其於晚餐後。僅吸雪茄煙一顆。卽與速記員同用黃昏之候。趕辦一切文件。此外或草重要政策宣言。必求早竟其事。進行辦公室中。時作啞輟。藉以爲養神放心之機。所聘夜間速記員又不過日間白宮速記下班之人員耳。昔者威爾遜總統。名馳全世。常聘一打字員於白宮圖書館中。人皆賢其勤勉而風其高古。詎知胡佛在職。因未嘗有一速寫士坐其居邸之椅上也。胡每晨九時十五分入辦公室。然至八時半則已先期蒞止。從事勞動。直至下午六時。閽者亦不見離其室也。胡於每餐。不過一時。而四個月份辦公室進出文件。已達四萬八千有餘件。可謂多矣。若以昨年白宮四月份文件比今年。相差極遠。且胡之日常寄出文件。以視任何總統。亦無不加多。最近五月四日以還。每日收入信件。可五千封。平均日足一千件。此外。電報亦當百五十件。從可知胡佛今日之爲總統。亦以勞苦之賢元首也◎…閭卽胡佛

油漆塗料 製造批發
大連市裾野町
滿洲油漆股份公司
電話長九六〇〇番

歐美生乳藥
此藥善行氣血能使乳腺暢達乳汁濃厚有力服出一瓶乳汁源源而來定能增長八倍之多百服百驗誠生乳之靈藥也(定價每瓶現大洋元貳角)
代理店
吉林 東升達　吉林 濟生藥房　長春 泰和藥房　長春 中西藥房　長春 興亞藥房　義縣 同昌魁　營口 東順昌　懷德 福盛錢
公主嶺 三合公　鄭家屯 天合興　四平街 同華鑫　八面城 彩裕陽　遼陽 天鈺成　下九台 中勝醫院　營口 元勝川　開原 德祥厚
長春 耀廷大藥房　海城 西藥房　大石橋 衛生復　蓋平 恒裕堂　熊岳 同興順　向陽山 四盛合　松樹驛 福合成
總發行所奉天城內鼓樓南
歐美大葯房西號
分號 鐘樓南路東
亞州大葯房

本行代理美國哈列大威德生輕便車及附屬一切零件並修理如蒙賜顧無任歡迎
茂林洋行啟
奉天日站千代田通五番地
日電話一三〇八號

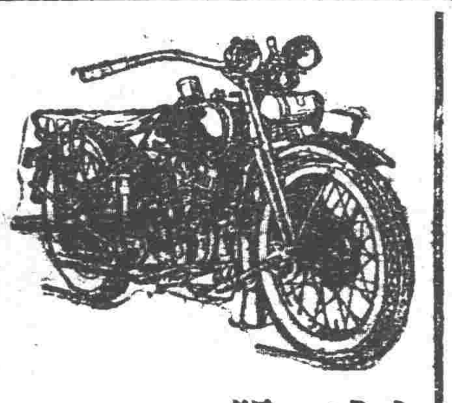

頭取 安田善四郎
正隆銀行
奉天浪速通支店
(日電話四五五五・一六五〇・六〇八〇)
小西關派出所小西關朝鮮銀行西
華電話七二號　日電話二五五番

脊髓
手足麻木腰脊 筋痛麻木不仁 手足抽筋骨曲腐 等患者今有傳來秘藥實驗者試用者請賜郵票二 奇効有方療法不痛苦 來函速即詳覆特此佈告
播州明石市三番地元木存髓藥本舖

內務省指定 消毒藥 後藤デシン

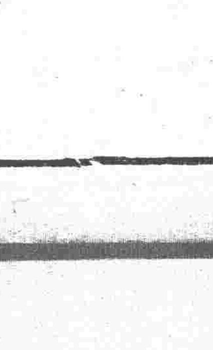

消毒防臭 殺蟲劑
每家一罐 豫備惡疫
想諸位們都知道了
凡清潔法及掃除等事項使用後藤硏新莫不清潔至其品質之証明效果之優長無不異口同音交相讚賞
知名藥店皆售 另帶撒布栓

滿洲唯一之皮包鞍韉商

大連市伊勢町浪速町角
熊井洋行
電話七七五三番
分店 大連大山通一丁目
支店 旅順市敦賀町

東三省官銀總號廣告
本銀號資本總額奉大洋二千萬元東省重要地點及京津申各地均設有分號通匯機關專辦匯兌押匯抵押放欵貼現放款保證放款以及收受定期活期各種存款并設有倉庫以備堆存押款貨物利息匯水無不公允辦事手續異常敏捷凡蒙惠顧無任歡迎茲將總分號營業要目列載於後
●甲 匯兌 本大洋匯兌劵免費通匯地點
奉天▲東豐▲通遼▲通化▲興京▲綏中▲柳河▲寬甸▲洮南▲彰武▲新立屯▲新民▲法庫▲興京▲蓋平▲遼源▲公主嶺▲山成鎭▲開原驛▲范家屯▲北鎭▲盤山▲西安▲海龍▲海龍▲木溪▲台安▲鳳城▲錦西▲西豐▲海城臨江▲輝南▲岫岩▲遼陽▲黑山▲錦縣▲義縣▲莊河▲八面城▲康平▲安東▲鐵嶺▲營口▲四平街▲郭家店▲桓仁▲昌圖▲遼中▲復縣▲撫順▲吉林▲長春▲延吉▲哈爾濱道裏▲哈爾濱道外▲寧安▲下九台▲黑龍江▲安達站▲綏化▲開通▲雙山▲一面坡▲呼蘭▲開原城內▲雙城▲昌黎縣▲留守營
○上列地點如係匯票槪免費至於電匯手續不同匯水電費臨時商定免費匯欵只收公濟平市錢號銅元票如交他行發行之匯兌劵每元加匯一元本哈爾濱現大洋劵免費通匯地點○奉天▲吉林▲長春▲哈爾濱道裡▲哈爾濱道外▲延吉▲寧安▲黑龍江▲黑河▲下九台▲海拉爾▲安達站▲綏化▲呼蘭▲本哈爾濱現大洋劵並得在下列各處匯兌京津中銀洋欵項其匯水行市臨時商定
乙 押匯辦理押匯各地點 ○奉天▲營口▲開原▲錦縣▲安東▲鐵嶺▲四平街▲海城▲遼陽▲新民▲通遼▲遼源○公主嶺○范家屯○大連○吉林○長春○哈爾濱道裡道外○黑河○天津○上海○八面城
丙 各種放欵總分號均可商作放欵 奉天○營口○開原驛○公主嶺○四平街○吉林○鐵嶺○新民○海城○遼源○遼陽○通遼○錦縣○安東○范家屯○吉林○長春○延吉
丁 各種存欵收受定存各地點 哈爾濱道裡○道外○黑河○黑龍江○海拉爾○安達站
戊 倉庫設有倉庫各地點 ○奉天○營口○公主嶺○海城○長春○哈爾濱

吸烟人適用之
斯毛克牙粉
牙齒暗々白々 眞箇然的時白 嗎 若不是用了斯毛克 那兒能這麼樣兒
煙草化粧品藥店均有出售 定價金十七錢
滿洲總經理 大連市大山通 泰東洋行
44

婦女要有病 急速吃黑鷄 無論病輕重 一打即全愈

黑鷄並非是普通小鷄子

大醫士上海韓奇逢用化學製成的一種葯名爲

黑鷄白鳳丸

主治經血各病百發百中萬試萬靈

▲婦女諸病發源說

竊以天道化生萬物重賴坤成〇男兒志在四方尤須內助〇同甘獨苦即是月月行經〇癸水動則必得日日謹愼〇經行未盡須防六慾七情〇胎前產後更要注意〇倘或不愼關係性命〇風邀血熱何止〇寒凝經閉不通〇發傷飲食少進〇怒損肝胸膈膨悶偶被驚恐所致發熱心忙心跳〇稍一感火上返口乾頭迷頭暈〇色氣不正成塊或者腰腿腹疼〇輕者不能孕育〇重則轉成癆病日久氣血虛弱百病隨之發生〇治法若不應手年月病不離身患者速服此藥〇身體强健精神可謂救世寶筏〇服之立桿見影〇名爲婦女黑鷄白鳳丸〇又蒙各大醫學士贊成〇風行各省縣遠近均馳名

▲黑鷄白鳳丸主治經血不調

白帶過多久不孕育惟有速服黑鷄白鳳丸百發百中凡患經血各病服之藥力絕大萬試萬靈老婦再月經復至娠妊子女腰腿腹痛心忙心跳或年久之白帶久不孕育子宮寒冷速服此藥百發百中有立桿見影之功以湯潑雪之效購服一試其效力便知

定價每盒大洋二元　總發行上海韓奇逢藥房

分發行哈爾濱道外萬國車票公司隔壁韓奇逢藥房

分發行遼寧小西關祠堂南韓奇逢藥房

分發行鐵嶺西門外韓奇逢藥房

瑞有氏黑色補丸補藥中第一聖品

瑞有氏大醫生黑色補丸專治男女貧血五癆七傷氣虛咳嗽先天不足後天虧損癆心過度破身太早陽萎不舉絕嗣腰膝疼痛多年白濁或婦人白帶凡由腎虛發生各病服之均有特效黑色補丸經售西藥者均有出售或値向上海福州路八十二號瑞有氏藥行　購每六瓶五元郵力在內

上海英租界福州路八十二號　瑞有氏藥行

分發行奉天小西關祠堂對過　瑞有氏藥行

女與明牙星齒

看電影的人很正確的說道『電影明星是不想鑲金牙的』誠然的不錯的假如那位女郎的潔白牙中有一顆是金牙發出燦耀的光兒來我們一定要疑惑着想那個甚麼樣兒啦那位女郎所有之美足能減去一二成如果她的牙就是有一顆形狀壞的或是位置長的不相宜就是說她無有明星的資格亦未嘗不可明星中綠利安闍壽古剌剌實高力木亞雷竹卜爾古斯邪內德開挪馬幾北剌密均生有漂亮的牙齒年少婦人們眼似秋水鼻如春山頰如鮮桃眉似柳葉那一樣都是要緊的但是在微笑的時候好像百花吐艷的年齡時代最要緊的是牙齒之美貫點修治牙白藥囉用點能在二三日後使

牙成潔白的牙粉囉費苦心的先生們我要告訴你說決不是依照非科學非現代方法所能辦到的最合理的並且爲一般所信任的是甚麼方法呢就是拿着好牙粉專心用意的刷牙然後能成爲天然本質的潔淨而永久可保齒之美這個法子並不是人云亦云的法子那們危險的法是絕對不可行的牙齒損傷一次則表明不光澤及其美二次也不能恢復過來的爲牙齒堅固與美麗與潔白想要勸告年青婦人的就是朝晚刷牙兩次其中最要緊的是朝晚刷牙兩〻其中最要緊的是在臨睡以前刷牙他的效果對於齒的美與保持健康上可以說對保證有效能來的牙粉詳細的一研究牠的硬度對於吾人是過高的所以長使用牠是不便的但是吾人作的獅子牌牙粉硬度對於吾人相當是不用說啦此外牠的效果和牠的香味世間已有相當的評判所以現下不必再贅述啦無論如何處於現代牙齒美是容貌美的第一件要事天天懸心的保守齒之美在青春時代極有榮譽的誇口能辦到了哟

丙寅公司五金部廣告

本公司現由東西兩洋著名大工廠運到最新五金等貨茲將各種現貨名目分列於後

新到現貨特別減價

金庫　磅秤　旋床

洋鎬　鑽床　手銼

平鐵　鉛絲　鐵筋

引手　臭油　刨床

方鋼　洋灰　瓦壠鐵

總公司遼寧小西關電車路道南

分公司吉林省城內翠花胡同

人造乳是下奶最有效……效……驗的葯

各埠葯房均有經售

定價　每瓶現大洋壹圓　每打現大洋拾圓

監製發行　永年西藥房

商部註冊　靈芝商標　天津

中央禁烟委員會張主席題贈（除惡務盡）

馮氏斷癮救苦金丹

▲天津特別市展覽會得特等獎（一百分）▲社會局出示保護▲直隸省長傳諭嘉獎▲山西省署核准備案▲天津警廳化驗註冊▲太原警處出示保護▲漢口警處核准立案▲上海商會給證獎勵▲津埠官紳允予提倡▲駐津領事均極贊揚▲各拒毒會試用有效▲風行海內六十二年（本堂自清同治七年設立）

此丹專戒嗎啡海龍英等毒及鴉片癮輕者（一付分八次用）重者（三付分兩星期用）均能和和平平不吐不瀉痛苦毫無於不知不覺中將癮斷淨且飲食驟增精神煥發已呈各省官廳化驗註冊復經▲天津烟台濟南河間黃縣沙河安國呂黎無錫宣化涿縣紹興等五十六拒毒會試用成效卓著戒除者已指不勝數收到各縣謝函證明書▲前曾逐日在天津各報披露每付僅收回藥本現洋一元▲本堂爲輔助拒毒起見如蒙各縣拒毒會函購者價目尤格外克已以盡濟世之心外埠函購加寄費八分或用**郵票一百十三分替代**本堂發行此丹已歷六十二年非似市上藉廣告售假藥騙錢欺人者所可比擬是以本堂備有（影印功效證明錄）如將此廣告剪下附郵票二分當即奉閱

▲**益世保胎膏**專治婦人小產滑胎一症神效異常百發百中每貼一元郵費八分影印功效錄承索即付

天津西馬路宣講所前九十四號峻芝堂馮家藥店謹啓

▲招請外埠經理處　奉天經理處盛泰報局

臺灣瓜哇

酒精（火酒）

在庫品豐富不拘多少如承賜顧竭誠歡迎

大連市山縣通一三五

株式會社　濱崎商店

電話（長）五五一八番　七二七六番

增殖艶麗黑髮

金鶴頭油

自然之美化

猶如春雨潤自然草木發芽金鶴頭油金鶴彼礪脫乃於不知不覺之間使諸位之髮變黑永保不改完成紳士淑女之眞美又如春之太陽煦自然草木開花金鶴雪花膏於不知不覺之間使諸位之顏面可得美化少年中年一概有效

（特色）金鶴化粧品　使用半分　效力二倍

切請諸位愛用爲盼　防粗第一

金鶴雪花膏

金鶴化粧品　本舖　野村外吉商店

日本產業最高章　綠綬褒章御下賜　金牌受領

應驗如神　隱入睡鄉

臭蟲立斃藥粉

中外各藥房及洋貨均有發售

代理店　大連市浪速町　日本賣藥株式會社

鐘樓南老亨大利

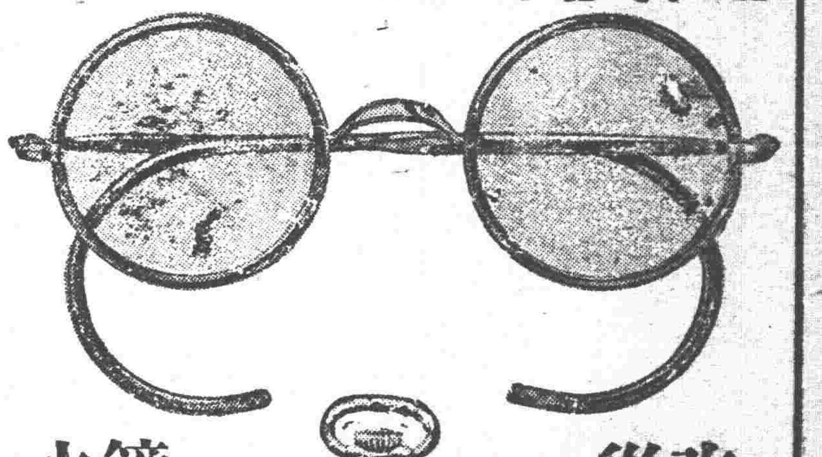

改築樓房肅清存貨遼寧從來未有破天荒的便宜

鐘表眼鏡自八扣至五扣

水晶茶晶眼鏡保管來回

工商部註册

總公司上海分公司

南昌西安贛州蘭州

吉安遼寧各大城

▲長春▼
市政處委員推定
本埠市政籌備處所有人員業已推舉妥協計王席委員周玉柄副委員縣長馬仲援委員市公安局長修雲廷教育局長吳少庭商務會長孫大有百川醫院長謝百川交涉署第二課長薛銓第三課長尉華工程科長蕭萬成裕昌源主任王琳地方士紳張善新當立廣等當於十五日宣告成立云

七月份吉洋均價
本埠縣政府接吉林財政廳令開每月吉洋法價業經通知在案現規定七月份吉洋每圓均爲吉錢百四十三吊以昭信仰飭所屬一體知照縣長奉令即通知各司法機關各商民人等一體週知云

▲黑龍江▼
通令孔誕改陽歷
黑龍江省政府現奉國民政府內政部令以夏歷八月二十七日爲孔子誕値兹改革時期應改用陽歷以符體制等因遵即通令各機關略謂案准內政部咨開據福建浦城孔教支會會長詹程亮呈稱孔子祀典雖經廢除孔子誕辰仍應紀念查本年夏歷八月二十七日爲孔子二千四百八十年大紀念値兹改革時期新舊歷應如何適從請明白規定等情當經本部具事關歷數據情函請教育部推算核定在案兹准復稱查關於此項問題前於訂定學校學年學期及休假日期規程時曾經備文呈請行政院核示嗣准院政務處函已經行政院第八次會議僉謂我國幅員廣闊寒北粵南氣候迥殊植樹節日似應因時地之宜分別規程內第三條孔子誕生紀念日並請定爲陽歷八月二十七日等因到部業經根據決議製定規程呈復核示各在案等因准此查孔子誕生紀念日業經行政院第八次會議席上商定爲陽歷八月二十七日自應通行遵照以期一致兹核異除批示外相應咨請查照並轉飭所屬一體知照等因准此除分行外合亟令仰各該局所即便知照並轉飭所屬一體知照云

▲營口▼
訴訟財產又改訂
地方法院奉高等法院令略謂前爲劃清民事訴訟財產標準以省手續而免錯誤曾規定凡在債額奉小洋二千元以上者爲地方管轄二千元以下者爲初級兹因訟費改現所有財產標準亦應改訂故特於七月一日起凡債額在現洋千元以上者歸地方管轄未滿千元者歸初級自令到日起應即將前項規定廢止云

▲貔子窩▼
解連懲辦
白香九藉某羿護十名義包攬詞訟大發財源被其害不知凡幾近因于長江與叢氏離婚一案私吞小洋四百五十元奸謀敗露被捕下獄已誌前報叢氏之母被自某匿藏現已查明就捕聞日供於廿一日午前九時解送大連法院懲辦矣

慘忍成性
管內城子畛双桂堂主人楊廷臣女掌班宮氏綽號小白龍生成心如蛇蝎對於一般妓女非常虐待其搭住妓女双玉有胞妹乳名代小子年甫十三歲時在該窯與姊作伴楊夫婦視該女頗有姿色以爲奇貨可居日前双玉在醫院養病楊某竟與某某暗中議妥開床之資若干當晚與該女同宿雲雨初會因用力太猛下部崩裂血流如注不省人事約半小時始醒刻下正在調養中據醫生診斷雖不至殞命將來已成廢人云

羊肉太貴
本埠每當蒲節後即爲吃羊肉時期近日羊肉上市各館舖業已串幌但今年羊肉每斤小洋八角較去年每斤增價三角乃至前之臘價也據一般羊肉商云今年之銷路最終亦要減去三分之一云

偷竊被捕
貔子窩尹崇章年卅四歲原籍管內大長山島今蓮花泡屯現住所本會小李家屯素無職業專事偷竊昨爲江口劉紹勳二列事捕獲當由尹某家中搜出日本大氅一件洋面三包瀛船風表一架日本被褥衣服洋氈錨纜等物並在大連已經賣出若干共計約價小洋四百元左右以上各物在大連東小崗所偷者居多現爲大連水上警察署引渡廿日已解去矣

▲本溪▼
鄉團下卡
邑街河東鄉團日前奉公安指令由團丁長高相臣馬巨田二人分班下卡自午六時起至七時止該團丁長等業已分班實行云

丟失錢票
本邑東山住戶劉某日昨來縣街辦身帶奉票五百餘元並代人抽當洋八十元不知何時丟失及到商號買東西始行知覺又因道路甚遠所失之當票能否找着不得而知

▲開原▼
選舉緩期
本邑公安局警察第九區爲辦理財政局長之初選定于廿日在城廂市農會投票因城廂並無村長可否將百家長加入業經尹區官呈請靜候指令只今尚未奉到明令於月之十九日已行佈告週知暫爲緩期候令定期開選云

女學畢業
邑內基督教立女子學校女生二班約一百餘口現因已屆畢業之期分門考試完畢該校定於月之十九日舉行畢業式是以函邀各界參觀李縣長尹局長及其他各要人蒞校舉行畢業式矣

飭領警服
本邑公安局在省訂做夏季軍衣刻已運到局長尹捷卿立用電話飭令各警區趕速具文來局請領以便發給長警服用十八日各警區派警紛紛來局領取該局已按數照發云云

添修廁所
本邑公安局警察第九區區官尹級三爲查城市對于衛生行政尤須特別注重値此溽暑之際如各巷廁所若不添修便溺無所臭氣薰蒸實與公共衛生大有妨害是以令各分所調查應添廁所以重清潔故而已將各巷廁所實行添修云

▲三林站▼
設壇祈雨
本站由春至夏久旱不雨近日天氣炎熱逼人禾苗枯槁亢旱已達極點農民恍恐萬狀全境以學商農各界首領乃由今日（古歷十六日）起在龍王廟設壇公同祈雨以期甘霖下降而安人心云

▲岫巖▼
公安局會議誌聞
公安局擢章局長於十八日招集各分局長所長大開會議首由宮局長恭讀總理遺囑全體靜默三分鐘次報告開會宗旨旋提一案由總務關潤彰課長司法王壽岩課長輪流朗讀案詞然後宮局長詳細說明即付公衆討論是日所議者爲捜捕游民調查戶口取締民槍注意衛生等案至下午二點鐘始行散會十九日仍繼續會議云

▲大孤山▼
會長赴縣
孤埠商會于弘恩因整頓錢法日昨特雇行車赴縣面謁王縣長磋商以便回孤施行云

所長被告
孤山北傅家堡子公安分所長曲振九因受賄壹千元被六十八村村正劉正斌赴縣控告是否屬實如何結果容俟續誌

委員返省
孤埠鹽公署日前營口鹽運使派來王委員調查各鋪私局卡及各灘務所灘務員日無營私舞弊或偷賣官鹽等情業已查明匆匆已返省云

錢號歇業
孤埠鎮豐號錢舖開設多年現因貸欵孤山各富紳爲數甚鉅追討未償週轉不動只得停止營業云

▲東豐▼
歡送校長
本鎮區立兩等學校校長陳宗武到校五年於茲整頓學務不遺餘力對於課程尤爲注意日前奉教育局令調充城裡縣立第五校長臨行之際闔鎮紳商及鎮街全校職員男女學生等齊集攝影歡送可謂一時之盛舉云

▲西安▼
齊縣長因公晉省
西安政府齊縣長前奉省政府訓令來安宰治斯邑所有接收縣長各種事項已誌本報齊縣長以到任以來已逾一月所有應辦各項事務已均有端倪曾請准列憲晉省面陳一切政務其縣長之責任以第一科長王貢九代拆代行以重縣政府縣長之責任齊縣長於月之廿一日晨乘瀋海路車晉省以期面謁各列憲陳一切要公

趙分局長請病假
西安縣第一區公安分局長趙桐彬對於城廂之治安均克盡厥職近以辦理第一區內之夏防等事操勞致疾因向西安公安局呈請病假兩星期以資醫治公安局長伊鶴卿據此查核趙分局長患病屬實特照准該分局長病假十四日自本月十六日起以便診療所有第一區分局長公安事務外勤以局員白際年代理內勤以巡記長朱省三辦理俟該分局長病愈時銷假後仍負第一區分局內之一切責任云

財政局長初選誌
西安縣政府前奉遼寧財政廳長訓令將地方公欵處改組爲財政局其局長一職從各區選舉三人經縣政府揀選三人後送往財政廳考驗加委等因在案西安縣於月之廿一日各區實行選舉中選即城廂有投票權爲教育局長王晉之商務會長王廷陞韓繼先教育會長張毅然趙子荆及第一區十七村之村長等選舉結果計婆化東魏永和各得七票附輯五得六票經第一區分局長將當選人及票數呈公安局轉送縣政府以便各區彙齊經縣長揀選

濱江工業校招生
西安縣教育局前准哈爾濱工業學校來函因該校于暑假期後添招學生若干名請按照該校招生章程代爲招考等因教育局長王晉之准此特令該局劉汲三課長分知初中學校以便該校學生應考云

▲遼中▼
徐縣長熱心學務
遼中縣長徐維淮自蒞任以來對於縣政極力整頓對於學務尤爲熱心兹於陽歷六月十九日率科長親到劉二堡校視查一切結果該縣長以爲成績優良甚爲愉快乃集全體學生講演多時並獎給學生奉大洋五百元以資鼓勵云

▲綏中▼
財政局改選續誌
本縣財政局楊樹滋局長因屆任滿改選已期曾奉省令着即改選等情業誌前報兹聞縣府昨將全縣選民一百四十八名招集到縣投票選舉告果楊樹滋智喬卿楊庶平各得五票爲最多數均行當選現正請示上峯擇一委任云

▲溝帮子▼
查獲賭犯
本鎮公安分局員白恩普於十七日率同長警巡查行至南首米姓門首聞室內喧譁類似聚賭遂即入室果有四人賭牌當將賭犯拿獲連同賭具一併帶局經分局長陳顯廷預審後即送總局罰辦云

▲北鎮▼
黎園復活
夏歷六月廿二號在大佛寺院內洛子園新由錦州邀來坤名各角數十名開演洛子各界男女往觀者不絕頗極一時之盛云

▲黑山縣▼
公安局考分所長
安局長張林符到差伊始對於警務力加整頓除將警官甄別外又於本月十八日將全縣分所長招集來縣教練所舉行考試藉取眞材取者委用未取者一律淘汰云

▲打虎山▼
續征谷草
駐站糧秣廠收草處前徵黑山台安兩縣谷草三百五十萬斤現將該事李所征之數不敷供給兹又由黑山續征五十萬斤該副官張文簡奉命後業已赴縣政府接洽妥協嚴加催送以重軍需云

檢閱軍隊
陸軍第二組校閱委員長張換相於十三日乘專車到站北大營駐軍丁旅長帶隊迎迓暫住德興和小憩一時遂即搭車赴北大營檢閱五十二團廿八團軍紀風紀並經驗學術兩科閱各團軍官成績均屬優良云

▲半拉門▼
第四分局長易人
黑山縣半拉門公安第四區分局長富廷玉到差以來頗蒙上峯所器重日前（即本月十日）不悉因何忽萌去志呈請辭職業經照准遺缺經公安局長張鳳池另委張萃濤接充查張分局長歷任商都集寧等縣警察所長警學優長經驗宏富此次接充第四分局長對於警政必有一番起色云

現洋驟漲
本鎮數日來現洋之價驟然暴漲先前每圓換奉票四十八圓今竟至六十圓有奇此商店物價亦大增高一般小民成嘆生活之維艱云

▲錦縣▼
財局長初選揭曉
錦邑各區於月之二十日舉行財政局長初選等情已誌前報兹聞城內第一區依法票選結果投師憂得四票朱紫貴得三票魏鐸得二票均行當選業將複選領票証分別塡發呈報縣政府備查矣

警務視察員蒞錦
公安管理處爲考查各縣警政之成績特派鄭洗凡爲視察員赴遼西各縣實地考查具報以憑考核兹聞鄭氏於月之廿一日由遼瀋錦下車後即到公安局對於該局一切內務及各種卷宗考查極爲詳盡云

公安隊查拿游民
錦邑公安局長馮星五以無業游民多係扎嗎啡者流兹爲實行教養起見特令公安隊查拿聞公安第七分局拿送游民靳發全文瑞二人嗎啡犯趙連城于慶永王玉海等三名馮局長訊明當即送教養工廠習藝以免流爲匪類云

▲松山鎭▼
送難童東上就學
熱遼吉江四省慈善會暨道德會近查陝州救濟災民中有難童九十名由七歲以上至十五歲以下經道德會王聖慈善會楊喜亭二人照料乘火車于月之廿一日輪送東上至安達縣交入學田部小學教授查安達縣之學田部係經道德會杜少朋捐地百方專作教育之用故名曰學田部附設小學云

委到廹擊砲隊長
據公安隊消息公安管理處新委到劉文江爲錦縣公安局獨立廹擊砲隊長劉隊長奉委廿日到錦定于廿一日接收查劉隊長係講武堂廹擊砲科畢業今充斯職定能勝任云

視察員下鄉視察
管理處視察員鄭洗凡蒞錦調查已誌前報近聞該員已將城廂調査完畢于月之十八日往九區十九日往八區廿日返錦廿一日親至公安局視察云

▲錦西▼
公安局會議事項
本邑公安局長張廷輔到任以來對於應興應革事宜無不積極進行本月十三號召集各區公安局長及分所長並公安分隊長等來局會議由總務課長張聘卿主席所議事項如下（一）須發誓願書並照四寸免冠像片以備呈請省府（二）清查戶口嚴逐遊民（三）訓練鄉團嚴防匪患巡邏命哨以保公安（四）修理街道令設水桶注重衛生此以上各項由主席諄諄解釋倘有奉行不力者懲罰隨之上午十一句鐘開議至下午三句鐘始行散會云

▲義縣▼
教員得獎
義縣教育局頃奉教育廳令開據縣視學孟廣居呈送十八年一月份報告書內載教員王鐵航王清海教管有方成績優良應傳諭嘉獎川彰勞績合令該局轉飭知照云

委任廠長
義縣教養工廠廠長陶馨吾因事去職多日遺席務紛繁實難久懸查公欵主任孫渥亭資格相合當即委充藉資進行云

▲台安▼
各區成立自衛團
本縣前奉到省命訓令各區鄉村成立自衛團以資保衛是以各區村屯現正組織之際聞八區劉分局長已令各村成立安協聞其辦法凡五十歲以下十八歲以上均充團丁所使之槍械除快槍外並有洋炮鳥槍不論何村遇匪即鳴鑼槍爲號其他各村團丁均須前往擊捕云

籌辦新民小學校
東北邊防司令長官張學良爲培養人材造福於社會起見用個人私欵在遼寧省各縣設立新民小學本縣前已奉到訓令兹經教育局長傅令各章已保荐前教養工廠長王純一担任校長之職是以王校長現正籌措建築校舍之舉云

司法收入將改現
台安縣政府現奉到遼寧高等法院訓令謂本院爲維持司法開支起見呈准省政府關於審判送達各費自本年七月一日起一律改收通用現大洋等情縣政府奉令後即佈告週知云

櫟局長奉令勦匪
駐台河七區公安分局長梁啓實現奉到總局長爲玉良訓令謂遼河下游上口子于家樓一帶起有胡匪時有封船綁票之舉各分局限文到後即督飭水警前往勦捕等情梁局長乃於本月十五日帶警十名前往追剿想此小醜定不難剿平耶

公安局將考產婆
縣公安局爲注重人道起見擬聘請產科專員講演產科要義以免鄉村產婆臨時悞人趙福堂局長已責令衛生課長李秀夫組織進行各法聞李課長已將各辦法組有就緒不日即將通令各區產婆來縣試考云

▲梨樹▼
調查員事竣回省
省府特委調查吏治員張劉二君自端節前來梨調查地方一切庶政抵邑後劉委員在縣各機關詳細調查張委員赴台區考察刻已事竣聞該委員昌懷昨廿日赴四平街乘南車回省覆命云

軍警勦匪之近訊
邑東泉眼溝子鳳山被匪綁搶報案後軍警各隊即時出發尾追至邊裡（吉林界）某處與匪接仗趙營長部下十一舉擊傷胡匪一名李樹庭報字青山傷痕甚重日昨（十九）舁回交團轉凱公安大隊部得大槍一枝耳級一個尙追擊不捨云

▲開通▼
檢驗妓女
梅毒之害甚於洪水猛獸若不設法預防於民族之繁殖實有莫大影響惟梅毒之媒介娼妓最多是以檢驗妓女爲衛生之要務縣公安局乃彙辦衛生機關特擬酌收檢驗費聘請中西醫官員一員實行檢驗以准梅毒而重衛生云

局長易委
本邑代理教育局長王玉宜辦理教育頗稱盡心乃任事未及數月省教育廳另委徐長禮接充業於日昨來開任事聞該局長係東豐省立師範畢業對於教育素有心得此次蒞開教育前途定有一番整頓云

▲洮南▼
吏治調查員蒞止
遼寧省政府委任洮遼通双四縣調查員蘇勛傅昌治二君於六月十九號蒞洮即下榻於商會聊爲休息即赴各機關認眞調查程續期十數日公事完畢轉赴通遼縣調查云

牛科長因公來洮
興安區屯墾督辦公署財務處會計科長牛殿輔氏奉督辦作華氏命於六月十九號來洮下榻於商會關係至東三省官銀號交涉借欵事宜公事完畢即返洮安督辦公署復命云

▲通江口▼
局長赴昌
公安第二分局長施重五以廿日初選財政局長是日僅有萬安堡村長張秉誠未到靜候一日於廿一日眼同村長候慶豐始行封粘票匭於廿二日該局長躬赴昌圖縣送交票匭以昭鄭重云

挿旗募兵
東北陸軍步兵第一旅十七團二營八連中尉連附梁福臨帶兵三名由紅頂山來通住永聚店於月之廿一日插旗募兵云

▲盤山▼
罰欵見現
縣政府奉高等法院檢察處令開謂行政清鄉各項罰欵此後一律改收現洋連叔平縣長除通飭各區知照外昨十九日已佈告遍知云

現洋暴漲
遼東奉票毛荒現洋價値提高昨（二十一）日現洋一元兌奉小洋六十元今（廿二）日一元現洋兌奉小洋六十九元上下有謂已到七十元云

▲樣子哨▼
槍決盜犯
金川縣政府兹奉省令內開略謂盜犯張君雙委仁祥即供爲匪不諱自應槍決以儆人心該政府奉命後當於日昨（廿日）將該犯等提出覆訊無異當即綁赴刑場執行槍決云

▲通化▼
組成自衛團近訊
本縣前奉省令組織聯村自衛團每區每家不論人數多寡各出丁一名十八歲以上五十歲以下皆爲壯丁鎗械子藥鑼等物概歸民戶自備一處遇警家家得訊以收守望相助之効至於擊賊會哨查道搜山另有規則聞各村已有編成者將來自衛團編齊後前有鄉團一概撤銷云

警甲調查員莅通
公安管理處爲調查各縣警政特派魏委員於前（十九）抵通下榻於東泰恆商號聞於昨日即入手調查云

食糧暴漲
人生日用所必需者食糧耳前昨兩日糧行忽然暴漲包米每石四十五元小米八十四元精米一百四十元其他雜糧及一切副食品無不大漲特漲嗷嗷待哺者將何以爲情乎

法網難逃
者季本邑員紳遲學會等在路被匪綁票正在議贖將成之際竟被張子鴻局長督隊將票如數救回該匪等遠颺不意近被八區區保長于得勝在哈泥河一帶將此股匪匪首陳子耀綽號雲中雁及炮頭馬敬庶臣綽號黑狼等前後拿獲送案業經法院審實定罪可謂法網難逃云

▲虎林▼
鎭守使嚴申煙禁
依蘭李鎭守使及同江路團長虎饒兩縣保衛聯防總隊長並參謀副官等五人於本月十二日乘銅山輪船抵虎當經各界歡迎隨入自備行轅次日招集各團體會議謂此來任務爲虎饒兩縣原係煙區日前曾派路團長督飭所屬並會同政治機關搜查剷除仍恐效力難以普及省座爲煙禁事宜費苦心業經數載又値國府命令所迫故又詳加愼申省座擬親臨視查當經本人立陳謂本人服務東北區域職責攸關理應親臨其境各處搜查勿論如何務使罌粟永斷方不負省座烟禁之苦衷會華即於十五日早八鐘帶同隨員差弁親赴山裏調查云

省視學蒞虎視察
本縣教育確係萌芽因學欵無從籌備是以稍難擴充凡初高兩等畢業學生無力升學者即衆中止今省派劉視學來虎能否計劃進行不使青年荒費學業殊未可知

市面蕭條
本縣與俄毗鄰一江之隔國交斷絕以後雖有小販私運往來然生命危險又値俄幣毛荒至使往來不前論資本商家每日經費一二十元以本營業者僅三五元不等際陽節後關閉者已達五六家之多商業前途不堪設想矣

▲舒蘭▼
印花處召集會議
印花稅帮辦黃輔世爲推銷印花起見特召集各區分銷主任及檢察員等於日昨來縣在該處會議當帮辦提議力求整頓互相研究暢銷方法以杜流弊而防偷漏討論數小時議決條件即便照行云

擊斃胡匪
五區霍倫川胡匪連日綁架民不聊生該區保衛團總張秦祥帶團丁七名于十六日在老沙溝地方與胡匪韓山等十餘名接仗擊斃匪青林一名陣獲連珠槍一桿餘匪即行逃竄該團于十九日將匪首級一顆暨匪槍一桿解送來縣即交縣政府收驗當蒙縣長獎賞吉錢一萬吊以示鼓勵云

▲樺甸▼
王隊長勦匪捷音
樹葉封山匪思逞胡則樸縣長特派駐紅石砬石子保衛第三隊長王長勝率帶隊兵廿名在江東鴨綠溝一帶搜剿月之十二號拂曉該隊長率隊行抵鴨蛋包子舖地方山麓即遇上匪十餘人當即揮隊迎擊遂將該匪擊散是役斃匪兩名獲械數桿并擊傷匪人約四五名當即追踪血跡追去志在滅此朝食云

稅局租餞孫局長
前任公安局長孫玉符被撤稅捐局長趙仲平以孫氏雖撤職於友道上確不失爲良朋故於日昨（十六）午後申刻潔治翅席爲孫祖餞以敦情誼作倍者有新任公安局長唐佐庭縣長胡則樸科長沈子安商會坐辦劉恒久諸人云

訟棍招災
當地壞人某某（名姑隱）目不識丁善行敲詐以故潔身自好者畏之若虎誼料某甲竟以爲人旣怕我當更與官吏一箇迎頭棒以作升官發財之階梯遂於月前赴吉控名冒姓將縣當局及保衛李總隊長告發孰知更有第三者竟抄襲伊之舊樣將其前在警官任內敲骨吸髓各罪案和盤托出業在縣起訴但某甲在省告人各欵係完全揑造而自己前在警官任內掠贓納賄確屬實情以故司法公署接狀後即行偵查明確業將某票傳繫獄聽候公判而其黨羽徐殿一孫士芳已在省政府提起行政訴訟矣

▲刊誤
廿五日報地方通訊公安局考試所長一則係通化來稿誤排北鎭應即更正

本日各游藝劇場所演節目披露
本報爲提倡藝術廣播消息起見特在本面闢一專欄按日代各游藝劇場披露所演節目不收刊資如能將次日所演節目先一日午前（十一時爲限）送至本社次日即可見諸報紙

遼寧廣播無線電台

下午	
六點三十分	外國唱片
六點五十五分	中國唱片
七點十五分	東北各埠行情
七點廿分	中外新聞
七點廿五分	氣象預告
七點廿八分	時刻報告
七點卅分	廣播消息
七點四十分	游藝園戲曲

浴新池屋頂茶社
双金鳳 時調　金玉香 大鼓　王甫田 飛叉　毛奎英 空竹　王良祿 吊　常樹川 晚 水牌 早開 荐亭
葛振清 快書　金子萬 調　金萬昌 梅花大鼓　郭榮山 王佩臣 双簧　王堂春　劉寶全 晚 早 南陽關 群英會

鴻泰軒茶社　在石頭市
白天評詞　李慶魁　全部施公案
晚演雜玩　耿華亭 王永振 人人樂 馬良俊 朱子春 那永榮 李大林 王鵠 郭璟 賈素雲 齊
寧武關 劉墉私訪 老爺要猴 天下美景 單刀赴會 文明双簧 百年長恨 戲迷傳 小姑不賢 古城相會

商埠游藝園
京戲白天　三上轎　龍戲凰　花田錯　烏盆計　連環套
夜戲　全部女俠客　全班合演
筱雲霞 于佩瑤 粉牡丹 周嘯天 郭筱芬 王少泉
評戲白天　花爲媒　因果報　劉雪霞 廿子元 賈雲廷 陳艷鈴
夜戲　秦家花園　双吊孝　女開店　張俊臣 陳艷鈴 劉雪霞 賈雲廷
特請大技術家張寶慶　滑稽大家瓜瓜叫
每日加聘女子跳舞俄國音樂

眞光電影大戲院　地址第一商埸
今日映演　劫後緣連演三日
下期預告　陸根榮 黃慧如 主僕戀愛

電影　今日映演　電影改換　怪女郎

東北大戲院　在南市場
今日映演　聊齋故事馬介甫（游地獄）

奉天電影院　在日本站平康里
今日映演　馬介甫新篇十八層地獄

獅球
獅者百獸之王也
球之世界還球也
獅者立於球上者
森洋行特製之時
辰鐘之商標是也
凡機器有獅球牌之商標各種時辰鐘不但代有堅固裝璜尤美且能得準確之時辰貨實非他牌所能比若此物美價廉之恐不易得如蒙賜顧方知言之不謬也
遼寧日站春日町
合名有限公司
森洋行
私信箱日局六六
日電話長七三二一

遼寧城內中街
南洋鐘表眼鏡行
電話七七七號
批發部
本行新到各貨甚多現下建築樓房之際門售稀少如蒙各號批發定價克已無任歡迎

實事求是
久和隆綢緞莊—舉行
出衆便宜之—夏季大廉價
各貨大犧牲三十天
陰曆五月十四日起
◉打倒虛僞廉價！
◉剷除欺騙折扣！
凡新到湘綉 印花 旗袍料 印度綢 及各種新頴貨品均一律減售 并請各界注意東三省民報上之啟號廣告 便知實事求是之誠意
遼寧軍署街　中國電話一三〇九號

演藝種類
▼馬術之部　馬上之旋轉秘技　小女二人合體運動　三人共騎二馬之技術　五人共騎三馬之技術　小女旗飛的大運動　其他多種
▼體育之部　小女二人竹桿技術　小女高綱大運動　自行車最新曲乘　安母式降秘術
▼猛獸藝行　猛獸熊的藝術　大象五頭合演的藝術　海狗四頭的藝術　空中飛行術　世界第一鐵線上的單輪梯子曲乘
木下馬戲
三十日到期（至星期日）
絕不延期亦不減價
以外藝術尚有數十種皆爲新奇者
場間　於奉天日站炮子坡路北　官銀號後面空地　臨時興行場
主任　身上興行部

招募司機練習生
新學期開始每月一日及十五日開講
最新之教授法養成司機之人才及其高尙之技術聘中日兩國之教師設備完全教授新切歡迎志願入學者皆使其得票（即免許証）函索學則請寄二分郵票即將規章奉上欲從此業者當入員未滿速來入學萬勿失此良機
奉天平安通十七番地
奉天自動車運轉手養成所

大石橋　營口　安奉　金福　平奉鐵路　四洮鐵　吉長鐵　東省鐵　長哈

遼寧中街大陸新商行開幕廣告

一日期　夏歷四月十二日即陽歷五月二十號舉行正式開幕

二招待　敬備茶點紙煙歡迎參觀屆期務希各界士女駕臨是幸

三技師　特由平津上海等處聘到高等技師藝術精巧經驗宏富樣式新奇做法堅固

四材料　特由上洋購到頭等禮服呢毛斯呢各種素緞並各色花素庫緞以及大宗皮張無不完備

五售品　專造男坤各種應用時履各界維新皮鞋以及皮包槍套子帶武裝帶並售洋貨化粧一切物品

六地址　遼寧中街路南城隍廟對過新築樓房門面五間便是暫借聚興成電話四百八十二號遼寧

遼寧中街大陸新謹啟

美國　巧拿淋　新到

主治　五淋白濁。便尿不清。尿道潰爛。小便困難尿中混血。尿道閉塞。膀胱發炎。

治　疚濁重症請購試之定能應驗如神一瓶除根永不再犯

這是空前未有之新發明淋濁除根聖藥巧拿淋丸(Gonorrhoea Tablets)專治疚濁淋症醫藥無效或時愈時犯試服此丸定可斷根因該丸內含三大要素即一純檀香精(Sandal)(二)沙裴爾(Salol)三(梅天靈藍Methylen Blue)此三種藥品均係殺菌滅淋清掃尿毒之貴重藥料凡各國醫學博士無不稱贊爲决妙之品

代理店

奉天五洲藥房　奉天中西藥房　奉天大德生　奉天歐美西號　奉天歐美東號　奉天大吉祥　奉天北市場恆濟堂　奉天大西關泰和堂　奉天同德西藥房　奉天利亞藥房　四平街天德堂　四平街裕慶長　四平街增順新　四平街德慶興

洮南德慶仁　洮南永和堂　洮南和發藥局　遼源大德慶　遼源廣生堂　通遼德聚成　通遼和發藥局　八面城德慶同　八面城和發增　范家屯大德新　范家屯天德慶　范家屯瑞生祥　新民屯新發德　滿帮子廣生堂　錦縣福隆永　錦縣福金生

義縣大增號　綏中東和堂　山海關公和祥　開原德祥厚　開原德泰臨　開原生全堂　鐵嶺福合盛　鐵嶺合發久　昌圖德泰玉　公主嶺三合公　千金寨信仁堂　本溪縣春興堂　本溪縣慶和誠　雞冠山德厚興　鳳凰城大生恆　鳳凰城大德生　安東福興堂

安東大生東　安東恆興藥行　安東東益增　安東瑞祥泰　安東福春堂　遼陽義和堂　遼陽源興仁　遼陽天鈺成　遼陽天福順　海城德增福　蓋平天一堂　大石橋衛生復　營口保興長　瓦房店康德記　普蘭店志義成　普蘭店康德記　貔口順義成　金州志義成　熊岳新泰興　大連西崗廣興堂　大連西崗天和藥房

大連西崗志義成　大連西崗同德藥房　大連市華泰藥房　大連市華西藥房　大連德記西棧　大連增盛藥房　大連德康德記　大連德記全棧　大連劉家屯　三十里堡志義成　旅順志義成　旅順仙芝堂　長春大德堂　長春世一堂　長春同德堂　長春天和堂　長春天育堂　長春中西藥房

長春泰和祥藥房　長春義和謙　長春天益慶　張家灣德泰增　雙城堡世昌增　雙城堡德興厚　雙城堡永德堂　阿城世昌永　阿城世一堂　阿城永德堂　一面坡玉盛隆　一面坡德和鈺　橫道河天合堂　海林站會榮福　寧安縣振興堂　寧安慶升堂　寧安大和堂　安達站誠泰裕　安達站吉盛隆　安達縣延壽堂　呼蘭河錦和彩　呼蘭河天和堂

呼蘭河德興恆　呼蘭河復和堂　呼蘭河永德堂　通河縣同發興　通河縣和發通　甜草崗新來春　昂昂溪育生瑞　巴彥縣發藥店　木蘭縣和發全　同賓縣吉盛宏　方正縣和發長　三姓德慶昌　三姓同益和　三岔河同慶和　三岔河天德堂　三岔河同順和　扶餘縣慶昌福　農安縣德泰增　克山縣德興祥　樺甸縣天益堂　蘭西錦和縣　大賚衛生藥房　海拉爾洪順堂

西集廠同發德　明水縣廣增和　烏吉密大德昌　佳木斯德慶宏　賓縣榮隆久　拜泉濟泉藥房　烏珠河天義慶　十二井子同盛泰　林甸成盛永　二克山順盛茂　太平鎮和　富錦縣　泰華西藥商行　吉林泰華西行　黑龍江　泰華西藥房

設無處購買請將欵寄至總發行所哈爾濱立即奉上不悞價目每瓶打大洋二元五角二十五元

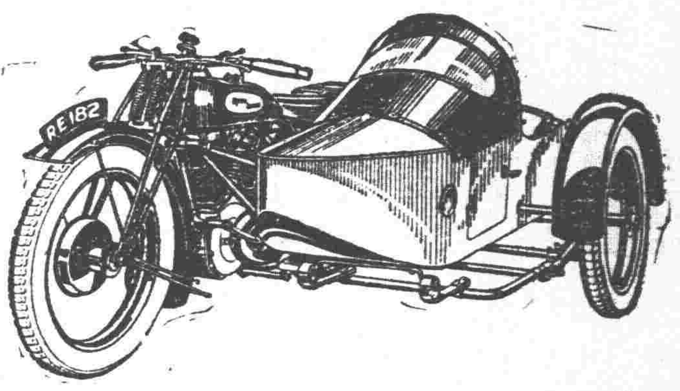

啟者本行近由英國運到安飛路牌電汽脚踏車車分壹汽缸及兩汽缸兩種車旁並代斗子有壹人坐及二人坐者車樣精美機件堅固駕駛迅速用油特儉實非他車可能及也如蒙惠顧不勝歡迎之至

奉天　日站德利洋行　千代田通三十二番

我的氣色眞好的極了

婦人妙藥『妹司丁』之効驗

請看我的臉上氣色　光澤而美　請看我的身體强壯有力　四肢溫媛這是我賴妹司丁之功効而得之者　今特將我從前的身体　瘦如乾柴　臉上靑色的實話　詳說于下　我記得十年之前　不知何故我的身體時見困倦　眠也不睡　食也無味　漸漸只見身体衰弱其初不以爲意　下雨颳風之前後　或於月經之前后　必見頭痛或見寒見冷　喉中乾渴　腹部作痛　又腹中結成一團　不知何物　我的心中著急起來也請醫生來診脈　家中各人無不憂慮我的身体　或請醫生　或買丸藥　囑我服之我於初時異常歡喜　很聽人人的話　錢也費了　總不見什麼効驗　或心中也想定了世間之藥與我無緣　醫生也不請　丸藥也亦不服了　過了五六年　自己摩四肢　只有一層皮裹着了骨頭　臉上更靑而浮　日則不想食　夜則未合着眼而先夢　心間亂跳我自己以爲不能治的　於是置之不理　剛剛有十年的時日毫無快樂　有一日來了一位　從日本回來的友　「向談之中　一見我的臉上氣色　問我的病　簡捷說道　婦女患病　非服妹司丁不可　妹司丁能治婦女難症　我在日本已見許多人得妹司丁之力　全治了其病　今幸得賓妹司　丁的日本商人運至各國　我們中國　也有分售處　快買而服之　不可再誤時日了　我聽友人之言　不甚相信該友人又不足爲醫生　又不足知道我的症　我含笑而聽之耳　過了數日　忽然腹部痛的很利害　在床仰伏　實在難以抵著　其時我家的人說道　病成如此　何不買妹司丁而試之　我於其時　因痛實不知說甚麼　只得點頭而已　不一時　已買妹司丁回來　用滾水沖了　一盅飲了　略爲止痛　但於飲妹司丁之時我以爲是濃茶　止了痛之後纔知道是妹司丁　於是連服了六天　食物知味　眠而無夢　腹中團結之物　似乎活動起來　如此再買妹司丁連服之前後合計已有一個月之久　腹中團結之物　已不知從何去了　周氏等張氏說完了而日　有之哉有之哉　丁妹司之功非獨能治病症　如不受孕者服之亦得懷姙　以致今日常服妹司丁之婦女　於地球上實在不少　今已見諸藥舖中　接收各地的人　服過妹司丁　已得其效者　寄來的感謝書堆積如山　今中國各地的藥舖　也有代售的其總售處就是　大連山縣通一丁目　順和公司大連支號

妹司丁藥價　六天分　金壹圓・十三天分　金貳圓・二十天分　金參圓

重症用特製　十天分　金參圓・二十天分　金五圓・一個月分　金八圓

經理所

奉天四平街　大德生大藥房　奉天鐘樓南　中西大藥房　奉天鼓樓南　歐美大藥房　奉天鐘樓南　永年大藥房　奉天鐘樓南　歐美大藥房　安東中富街　東盛增

撫順鼓樓西　平記大藥房　長春北門外　中西大藥房　長春北門裡　興亞大藥房　遼陽什字街　天鈺成　營口二道街　中西大藥房　營口魚市口　五洲大藥房

營口永世街　興亞大藥房　營口西大廟　義興成余記　吉林糧米行　五洲大藥房　瓦房店新市街　德記大藥房　大連市監部通　華泰大藥房　大連市奥町　華西大藥房

西關子永樂街　德記西藥房　普蘭店平安街　德順藥房　金州城裡　德記藥棧　西關子平和街　廣生堂　海城城裡　華西大藥房　鳳凰城南街　中西大藥房

天津估衣街　萬記公司　北京大柵欄　華美大藥房　北京大柵欄　老德記藥房　北京前門外　中美大藥房　天津日租界　同春大藥房　▽其他各埠大藥房均有代售△

萬國牌載重

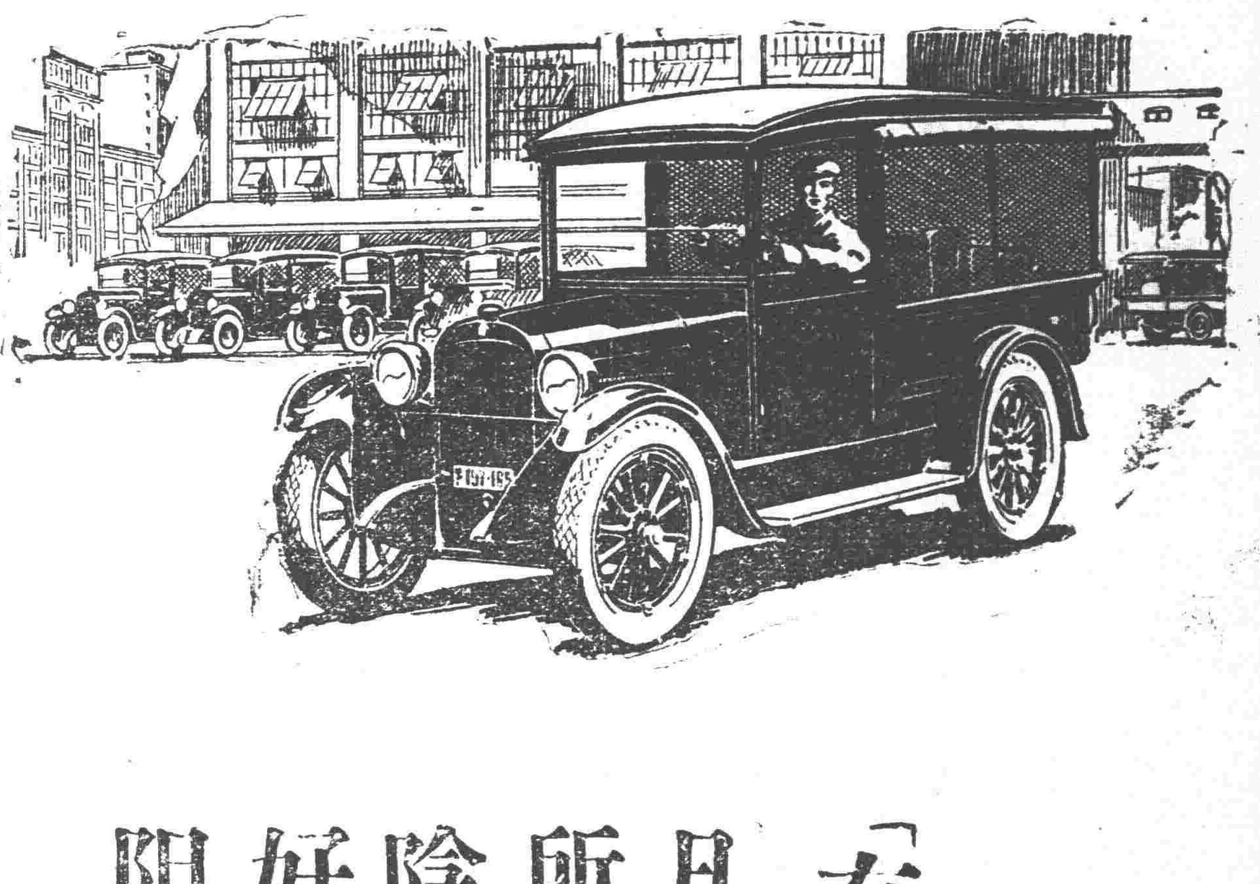

萬國牌載重

名滿全球

聲著東北

「有力量」「能耐久」

凡使過本牌載重者皆所樂許天氣無論如何陰雨道路無論如何不好在萬國車則一往無阻也

遼寧　多小公司啓

電話　一五六二　二二二五

神皋雜俎

歡迎投稿

小說

夜車裏（續）（方曦）

時人聽了這一段話。他眞是莫名其妙的。愉悅惶愧。恐懼。一箭一箭的都射中在他的心田。又似口含着苦辣。酸甜鹹混合着的東西。瞪不出是甚麼滋味來。覺着他的一切。都在她的洞鑒之中。赤裸裸的沒有一點遮蔽。他有點恨小溪。不該將他的信一點也不愼愼。

『你在想什麼？請你不要對我客氣了吧』

『沒有什麼客氣』。他忸怩的順口應着。竟沒有一點氣力放在裏面。

『白芷女士現在在那兒呢』

『白芷女士麼—』他心裡猛然的顫動起來。鼻子辣舒舒的。眼的淚水。要迸出來。

『唉！你還不知怎的！她不是在前年。死在上海了麼！』

『她死…』小蘋的臉色悽慘慘的。眉兒蹙着。不語了。

車身搖盪着。她的苦悶思潮。泛起許多可歌可泣的往事。他看她靜默着。她看他也靜默着。車一站一站的過去。東方的曙光也一縷一縷的照明了黑暗的世界。他與她的故鄉。不過二十分鐘便可接近了。

『你能到我們家麼』小蘋說。

『不—我的母親也在盼望我呢』

『那麼你午後向我家去好麼？』

『好吧。—也不一定』

乘客們有一半是醒了。靠着車窗。浴着晨光。望着新艷的綠野。遠的近的山村和樹木。

『下車時我送送你吧！』

『不用—我已給家去信。要人來站上接來』

『這本…你放起來吧！』時人拿起那本校刊。

『你拿着看去吧！我這裏還有一本』

『也好你到家時給老太太代我問安。我不一定下午能去』

『那麼你那天回去…』

『我今天明天後天後天下午晚車』

他屈着指頭計算着。

『我的母親。要是肯令我早回去的時候。我彼時也許要回奉天的』。

車到站了。她站起來。理一理垂下的髮絲。提起藤籃。他摘下帽子。也站起來。當車停止後。一同的走下車去。

果然她有她的叔父來接。趕着一輛馬和騾子拉着的大車。

他和她分別時。她要向他握手。他耐着她的叔父跟前。他竟將手避過。祇是淡淡的望了望。排列路側的嫩柳。便漸漸的消滅了他和她的影子。

他們的故鄉。相距不滿五里。和車站正是鼎足之式。所以在車站。他們便分歧的歸去了。

六、一六、於鐵嶺的中午

奉票下的呻吟（雪生）

夏天的暑氣。一到了晚間。他的威嚴。早已隨着太陽沉落以後。習習的凉風漸漸的消滅了。一天工做的人們。在晚飯後。拖了簑衣。有的坐在樹下。有的坐在門前石上。三三五五的對着談天。

『現在的日子眞難過呀！一斗秫米一百零五元』一個帶着離過的愁容的這樣說。

『就憑我過了個節。竟化去了三四百元。』一個帶了滑稽地不滿意的這樣說。

『張五爺前十年。有三四萬元的放債。現在折跌的不到幾千元了』。一個很替張五爺傷心的這樣說。

『西村王三。前十年借叫借貸買地種地。人都說他是很危險的。不曾想在大去年得了個好年景。不但還清了一兩萬元的借貸。而且乾巴的賺了好幾十天地。』一個很羡慕王三的這樣說。

『這都是奉票作祟呀！把人們弄的「不亦樂乎」了。』一個年青的人。聽得衆人那樣談着。他腦海的思考力。不禁的起了歸納的作用。於是不覺的脫口這樣說。

內中有一個年紀老的人。見衆人談的這般熱鬧。可就擺出老成持重的身分來。禁止他們說道。

『喂。你們都不要說了。你們忘了莫談國政』的話了麼？』老人說到這。復又低聲嘆氣的說道。

『你們所聽說。縣裏跑經濟的都藏起來了麼？因爲奉票的事。大師已經斃了幾個經濟。又封了幾家錢號。要沒收他們的錢財。據說奉票的毛荒。全是他們搗現洋金票嗒中鬼弄的。又派了許多便衣隊。到各縣暗訪。官家傳出來說。這是爲整頓錢法救濟商民起見。不得不這樣辦。況且有人（？）說。奉票並不算毛荒。要比較德國的馬克。俄國的羌帖。直是勝強幾百倍了。你們爲什麼還不知足？還是毛呀毛呀的直嚷這幸是在這僻山溝裏。要在城裏這樣的大呼小叫。那還了得。你們眞不要腦袋了。肅靜罷！』

衆人聽了老人這番話。立刻的寂然無了聲息。一個個好像鬧了雷的蝦蟆。經了冬的寒蟬一樣。停了一會。才怕怕的散去了。

作於一八、六、一九、夜間。

筆記

文藝叢考再編（陶明濬）

詮賦

文士傳曰。張儼張純朱異俱應少往見朱據。據聞三人才名。欲試之。告曰。其爲吾各賦一物。然後乃坐。儼賦火。純賦席。異賦弩。三人各隨其目所見而賦之。皆成而後坐。據大悅。按此亦未免難人過甚。非三人者。才思之敏捷。則將終於植立。而不得一息矣。豈非惡作劇乎。且一見面。不爲寒暄之詞。而不爲慰藉之語。片語纔交。即爲命題。急促之未定。志擬之未周。安得應聲而出。觸目皆見。有賦意。脫口即能成賦詞乎。昔丕之于植也。勒令七步成章。乃與之有仇。欲坐以罪。知其必不能就。因而罪之。使其弟以才自鳴者。無才可見。既殺其身。復隕其名。其計太毒。而心未嘗不狠矣。老奸孟德之子。豈得不奸哉。據之於三人。非有仇怨也。而亦爲此。不特于心不安。而於理亦不可解矣。人之有才與否。於己何與。而必急急然試之。其才也。非吾之才。其不才亦非吾之過。用心如此之浮誇。不但賈怨而已。自問亦有所不安。流風所被。至今未泯也。

前十餘年。號稱老先生者。往往有此病。自以爲科名之已遂。地位之已高。人推重之也甚。乃怡然自是。以當代通人自命。其見後生晚輩也。如天子之見庶人然。閉目而不視。昂首而不言。而目嚴冷。如九世之仇然。突然而問。非題之難者。菩之難記者。典之僻者。以人不能答爲快樂。以人不如己爲高興。乃抱頭攢眉曰。世風日下。學者日少也。以人之不能。成己之能。以人之不才。見己之才。其所謂能者。不必問矣。其所謂才者。概可知矣。眞能眞才者。又何必如此哉。文必己之能作。而後可令人作。事必己之能辦。而後令人辦。學必己之能講。而後令人講。若若者。乃可謂之忠恕。蓋之於三人也。不以忠恕之道待之。強其所難。以自眩己之才能焉。幸而三人。才能有餘。不畏其難。不但不隕其名。反轉以成己之名也。又何賴乎。

寓言

西坡寓言（愛坤赫範思）

▲佳偶

柴氏夫婦。結婚十年。出入相敬。謂串同商。小心靜氣。悅色和顏。始終情好。爲婦者。未嘗撤其眉秀嫣態。爲夫者。亦未嘗動其男兒威權。琴瑟永諧。惟聞喜笑聲。大有西式家庭風焉。美矣哉。美矣哉。

柳墅曰。齊耦須平權互愛。良朋宜同氣相求。

▲戀舊制惡家庭

世家公子。受媒愚弄。配一小家碧玉。未嫺庭訓。不諳詩書。頗不當公子意。惟是梨花帶雨。楊柳隨風。柔眉含嬌。丹唇啓秀。姿色尚不甚惡。夫婿厭憎之心。遂稍殺矣。後公子留學海外。數載歸來。濡染新潮。飽覽社交。見其山荆。年華徐娘。綢紋滿面。手筋暴露。骨瘦如山。青絲不燥。何效時裝。長裙不著。何法時髦。寸心忐忑。起臥不寧。如坐愁城。夙念復萌。惟思從速離異。伏於母前。母作色曰。汝妻與汝。躬歷艱苦。乖十一年。操理家務。勞心積慮。費盡心思。今且病焉。設汝家無此人。代爲經理。已早赤貧。糊口不暇。何暇東渡。既得東渡。滿腹歸來。耀彩鄉里。爲祖國光者。皆何人之力也。汝學業小成。名望稍著。使奇想天開。妄生異端。棄有功者於草莽。逆無功者於華堂。汝試暗想。飲水尚須思源。豈可如狼心狗子。忘恩負義。喪盡天良。逆理而行乎。且汝實行之日。即余壽終之天。語畢。老淚橫流。公子聆此箴言。覩此狀。亦感亦泣。腦筋然。深悔無地。自罵失言。喜笑顏開。膝行謝罪。矢以終身。不復爲此言。母命起。勿須爾。自求能改過自新。安心度日。稍生枝葉。亦許願。人心和。家事順。融融洩洩。永敘天倫之樂。作鄉里之模範家庭。他時即百年西歸。當亦不復念及人世。余願足矣。又何用汝故爲此種虛僞形勢。假得與動爲。余實厭觀。速趣去。去至妻室。妻敬如賓。不改常度。若不知此事然。但已頗覺有愧於衷。紅泛滿面。燥汗如蒸。而壁不語亦不動。待午夜燈息。悄然登牀。屏息以睡。蓋此天良發動之明徵也。

柳墅曰。昔見鄰家幼子。新娶。新娘言語溫雅。有懈鄰家之閨秀。舉止大方。實愧張氏之五可。循規蹈矩。堅守閫範。三從四德。備盡婦道。可謂深明禮教者矣。而其婆母。侍久厭生。吹毛求疵。口大權重。一味過人。撫虛造妄。顛倒黑白。飛短流長。眩瞀是非。尙不以此辛辣心腸。因毒手段爲已足。更進。號召幼子。下總攻擊令。迫子無知。遵命而行。毆以小拳。或傷以刃。但不可中要害。務使生受酷刑。活居地獄爲上策。其婆母以爲若此行之。即可大張夫權。一蔚黑暗專制惡家庭演成矣。而不知此時新婦。力加詳愼。惟命是聽。吞聲飲氣。以淚洗面。度此無聊歲月。不數年。夫婿長成。事理皆明。母之蠻野命令。有不聽者。自是爲人婦者。方與其夫稍得平權。而享閨房之福。然則男貴得良妻。子貴得賢母也明矣。否則爲人子者。爲人婦者。一生家庭幸福。斷送烏何有之鄉。豈可哀也。至可痛也。（未完）

醫話

答徐東林君論打倒中醫（馬震波）

頃讀徐君論打倒中醫一則。知徐君係中醫巨子。爲理術之關係。及中醫之利害。發言反對。以中醫之性質氣化。五運六氣。十二經絡立論。反對南京政府衛生委員余巖先生之打倒中醫主張。秉筆而言。力辯西醫之解剖生理。以人體爲機械。以治病爲修理。注重實質。不知氣化。迥不如我國醫學性理諸說。古奧深遠。國人見之。咸多贊同。然斂竊有疑焉。夫醫者術也。目的在乎濟人。苟其術足以治病而濟人。又何必強分中外乎。若必以性理氣化爲可憑。含實而務虛。試問無論中西之方書治病。端賴藥物。有以理論可以治疾者乎。至我國醫學之陳腐。政府正思設法挽救。以求進化。若必以非爲是。固執己見。寧恐中醫之前途。愈趨黑暗。雖有識者。亦無可救矣。且余先生之主張打倒中醫。蓋反對其空言立論之學說。恐人雖學致誤生命。並非欲將全國中醫。盡數取締。僅能取長補短。以求進益。不僅爲中醫之幸。亦全國同胞之福也。以現代之潮流。世界之趨勢。蓋不如此。不足以圖存。余先生之用心。不亦大哉。且余先生醫通中外。學識兼優。觀其作品（商務印書館出版之西醫淺說）自能洞悉。如閣下所論之中醫等論。余先生蓋早已詳審無遺矣。至深微奧旨。余先生所知者。閣下恐尙未之聞耶。然非袒余先生。且余先生亦不屑用人袒。敝見閣下大作。余先生既不肯答。敝謹代余先生答之。尙恐余先生。以敝爲多事也。至中西醫之優劣。國人自有公論。世界亦有定評。且劣也。一人褒之。不能使其優也。雖千萬人毀之。不能劣。以現代之潮流。衡中西之優劣。識者早已洞明。又何須強辯哉。此後立論。請閣下將眼光放開。以世界之公論。定是非之標準可也。萬勿故步自封。排人譽己。以貽社會之羞。致爲他人笑也。

遊記

重遊昭陵記（張芸古）

瀋陽地居大陸。爲塵漱隘。若泛名勝。萬泉河固亦加整造。而汙水一泓。士女雜沓。殊難與人山梁川之趣。浴沂風雩之樂。東陵負山帶水矣。而去城較遠。不易作永日之盤桓。欲消夏釋悶。嘯傲乎豪梁之上。其惟昭陵乎。於是重遊焉。已已蒲節後四日。買車造陵下。渡新開河水流淙淙。潺潺有聲。稻畦蒲塘。晴碧泛然。清風至而秀苗搖。嘉木榮而朱實垂。里許至一門。楣題北陵公園。非復向之禁地矣。奈莽撲地。蟲聲四作。野芳幽馥。蛺蝶穿花。赤日炎敲。咕口瀆汗。而舉步猶健。西側綠檻四周。絡以鐵網者。長官別墅也。里許渡石橋。水聲淙然。巨松拔地。枝幹偃蹇。枝材蒼勁。如勇士劍拔弩張以守關也。由其中東北以望。汪洋巨浸。微波蕩漾。蒲葦因風而靡。暑氣稍減。前進爲石牌坊。買票入。四門洞開。紅牆之內。石路坦直四達。蒼松成行松下茶棚小憩。凉風颼颼。降恩門前。列石馬二。相傳太宗常日畜二白馬。一名大白。一名小白。皆乘以料敵。故刻石紀之。其然乎。其不然乎。入門由左側升城。周一周而下。復由門外左側傍城根而登隆業山。碗蜒起伏。環抱月牙城。爲諸嶽登。榆柳叢生。累肩而上。駱驛無所見。披樹俯視。紅牆隱見。旋又無視。及臨絕頂。全陵在望矣。隆然負土如球形者。寶頂也。上有檢樹一株。城牆四角。危樓翼然。寶鼎與一樓特起。上區昭陵者也。與此樓南北相望而較高者。隆恩門也。中爲隆恩殿。降恩門前亭樹石獸。亦歷歷可見。琉璃照射。丹碧焜燿。雜於濃綠淺青之中。回眺山後。護衛外松林如簇。遠樹蒼茫。綠野萬頃。烟村隱約可辨。風景入畫圖。恐畫圖難盡風景也。良久乃下。西郭門外有貴妃之塚。敗瓦頹垣。蓬蒿沒人。荒凉滿目。東郭門外有架鏡之亭。一樹生於亭中。大鐵爐乎樹上。是遊也。比往日所得較多。而吾亦重有感焉。吏稱太宗狀貌奇偉。驍勇善戰。取明關外四城。破吳三桂。陷錦州。進下松山杏山。又親征朝鮮。降其王李倧。遂奠開國之基。可謂壯哉。然當日華路藍縷。以啓山林。躍馬彈鉞。躬犯矢石。驅十萬健兒。以爭咫尺之地。夫豈易易。而其嗣孫視之無足惜。輕啟釁端。致割地賠欵。沿邊要隘盡失。祖宗發祥之地。幾未全喪。如此江山。坐付於人。不亦良足惜乎。諭淸已矣。然誰非中國之人。忍視傾土日削月削。而東海島夷。謬云滿蒙非我領土。絕之於書。宣之於口。狡焉思啓。豈容默默。胡東樵曰。漢武開樂浪元菟二郡。乃古嵎夷之地。嵎夷羲和之所宅也。朝鮮箕子之所封也。太宗揮戈光復此土。所謂神勇者矣。後之人固吾圉而保守之。勿爲外人所宰割。庶可告無罪於太宗也。或謂此陵葬衣冠耳。太宗當年擐甲胄。鋒衝焰陷陣。嘗怒獨出。馬陷遺不測。未獲其尸。亦未可知。不尤足傷哉。同遊者。許君湛周。關君心哲。宿君寶中。聞是人言。亦皆慨然太息。若深有所感云。

閒話

我關於□□記的贅言（孫靜仙）

我不知道人的心。和口。究竟是怎回事？有時口中說好。心中卻是以爲壞。口中說壞。心中卻是以爲好。啟呀！像這樣的矯情。虛僞。倒不如簡直的說出來好一點。因爲說破無毒。或者可以使人知道我的思想。和品格。如果不好。無妨待明人糾正一下。那麼。我可要信口開河啦！我單要對於『□□日記』大膽的要信口開河啦！

我先聲明我自有知識以來迄至現在。我的爲人。環境頗多日我是獨介固執。所以我向來的品格。沒有甚麼閒話。這回我居然要討論『□□日記』是極端反對吧？不！不過我有一種口是心非的話要說出來。

我頭一天閱『□□日記』心中希奇世上眞有這樣的甜蜜香艷妙境。必是綠綺先生的寫眞。要不然那能描寫這樣入微呢？換一句話說。要是另一家小兩口秘密局外人決不能許細他們的底蘊。看完我把報紙一摔。說道『這樣猥褻的劣跡也還登在報上。眞難有價值。眞難有出息。我不看了。』

第二天下午時報來了。我將國內外要聞一一看完『□□日記』數字仍復闖入我的眼簾。我用大同主義的眼光。又把牠閱了。不知怎的也不說昨天的話了。簡直的說。我的口是心非的罪過。完全暴露了。

第三天。第四天…每到下午的時候。就盼時報怎還不來呢？心中心思『□□日記』以後怎樣啦？偶爾因事上街回來。必要問聽差道『時報來了麼？』

有一天『□□日記』上有一段文子是『□□日記』總算完了。讀者謂我搖採造作則可。謂我『自己的表現』就錯了…綠綺寄…』眞的我當綠綺先生的『自己的表現』他雖這樣聲明我總覺我心思的完全的對。恰綠綺先生故弄疑陣。陷沒讀者的判斷力吧！

『…特不忍湮沒此篇文字耳』這是儒巧先生附記。哼！儒巧先生說的眞有道理。回憶我認識儒巧先生的大名。是在數年前時報登有『香粉夜叉』小說的時候。以後在時報要看有署儒巧二字的一欄。明白不明白。

（未完）

陽六月廿六日
舊五月二十日
水曜　壬寅　赤口　成　參宿

▲一白之人光榮充滿之日開店賀條均吉東庚丙吉▲二黑之人內外多事成功者僅一段耳艮西丁吉▲三碧之人雖不能遂願但自勵之可以不能失望壬南丙吉▲四綠之人上下事情雖多運氣漸次伸張之日南艮坤吉▲五黃之人活氣充滿難事自然解決之日艮西北吉▲六白之人苦腦北報酬較多之日勿與後援者相遠爲要北西丁吉▲七赤之人由勤勞中可漸次向吉之日西壬丁吉▲八白之人諸願成就之日開店賀號均吉丙丁庚吉▲九紫之人反背目的之事頗多務須忍耐爲要東丙丁吉

新醫書出版預告

一藥物學　二配藥學　三處方學

西藥實驗大全　編輯者 趙璽忱 張潤亭　校正者 醫學士 于松岩 陳麗南

書中內容共分三編合訂一册　一藥物學將最實用最有效力之藥物選擇二百餘種並註明產地形狀功用主治分量中毒解法　二配藥學將各種藥膏藥水藥酒藥散等藥品方案配合法手續規矩無不詳細註明　三處方學將各科最有經驗及效力確實之處方搜羅千餘種之多用者照病用方照方用藥無不應手奏效

價目　全書一册二百餘頁精裝布皮金字用潔白紙精印　現價大洋貳圓五角外埠加郵費貳角　預約現洋貳圓郵費在內　出版期本年陽歷九月　以三百本爲限售完截止

總發行所遼寧撫順千金寨中華撫順醫學營業部

大威汽車減價啓事

乘客汽車減價永遠七扣載重汽車每點鐘三元大宗運輸面議可也

茲將本公司各分廠地址電話號碼列後

總公司　電話中國南分局　總局一四九二 二三號　地址日本一〇三五番地大西邊門外路南
中分廠　電話　總局一六〇六號　地址西華門外路北東都石印局合用
北分廠　電話　總局一五九三號　地址大北關橫街路北
西分廠　電話　南分局三〇號　地址南市場又一村隔壁

大威西餐部停止營業出兌

本部營業因包華北運動會火食對方不按合同履行以致虧損三千四百餘元敝部成本僅四千元因受此重大賠累實難支持故停止營業出兌恐未週知特登報端聲明

大威西餐部啓

瀋海鐵路公司通告清原縣等十三處領發股息地點

查下列各縣局原認繳路股欵係由下列各官銀號總分號代爲收欵其各該縣局之第一期股息仍由下列各官銀號總分號具領爲盼此致下列各縣局各股東台鑒　即持票前往下列各官銀號領取

經芬機關　清原縣　撫松縣　突泉縣　瞻榆縣　安廣縣　安圖縣　輯臨稅局　長甸稅局　鐵法稅局　遼開稅局　遼康稅局　綏興稅局　鎮東縣

原收股欵處：山城鎭分號　官銀總號　全前　全前　全前　全前　全前　全前　鐵嶺分號　遼源分號　遼源分號　綏中分號　洮南分號

分發股息處：山城鎭分號　官銀總號　全前　全前　全前　全前　全前　全前　鐵嶺分號　遼源分號　遼源分號　綏中分號　洮南分號

洮昂鐵路工程局招標廣告

爲廣告事本局擬購左列材料凡願承辦各商務於六月二十九日前到遼寧省城四洮鐵路駐遼辦公處領取標單及招標簡章定於六月廿九日下午三點鐘在該辦公處當衆開標

甲標　蔴袋（舊品無破綻者陸萬六千條）
乙標　松木椿榆木五百七十九根　原木五立方公尺　三十三塊　松方柱梁枕松方木松板陸百
丙標　木椿一萬一千一七百二十條　橫木二千條　欄木陸百五十條　對椿二千九百二十條

同澤學校招生

本校定於陽曆七月十二日招考初中部補習生一百名本科一年編級生四十名高中部文理科編級生各廿名有志投考本校欲取閱簡章者須函附郵票三分並書明地址即爲寄去來信郵致遼寧省城小河沿同澤學校即妥

吉林東北實業日報啓事一

敬啓者促進文化端賴報紙之健全尤有賴於社會人士之贊助同人等現於吉林省城創辦日報一種定名爲東北實業日報以爲實業建設之先驅業經呈准立案擇於七月一日出版是同人等知識淺陋理解多殊尙希各界明達時加指正倘蒙錫以嘉言刊之報端藉增聲價尤爲榮幸

吉林東北實業日報啓事二

本報定於陽曆七月一日出版凡願在本埠或外縣担任訪員者請於本月廿六日前向吉林西大街本報編輯部寄稿三天合格者專函奉知酬金從豐否則恕不作覆並擬於外縣外埠設立分社手續簡章報酬從優願承辦者請速接洽簡章函索即寄此啓

吉林東北實業日報啓事三

本報開辦伊始擬先在首都北平上海漢口廣州天津遼寧龍口熱河大連安東等處招聘特約員有願就者請寄稿三次合格者專函奉知酬金從優否則恕不作覆此啓

哈德門香烟確保純潔

新雪佛蘭 6

CHEVROLET

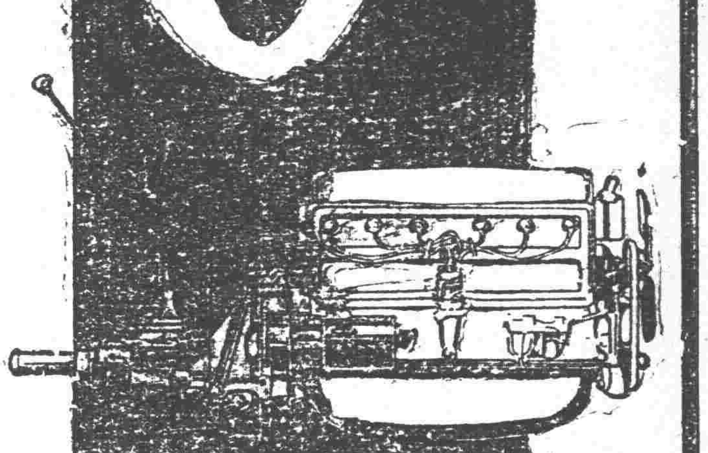

長途汽車之首領

新雪佛蘭底盤。車機爲六汽缸式。裝成長途汽車。坐位寬舒。行駛穩快。當此長途汽車盛行時代。用新雪佛蘭底盤製車。獲利必厚。

印有精美說明歡迎索閱

請祇向經理處購眞正通用零件

瀋陽經理 聯璧汽車公司經理 千代田通三七

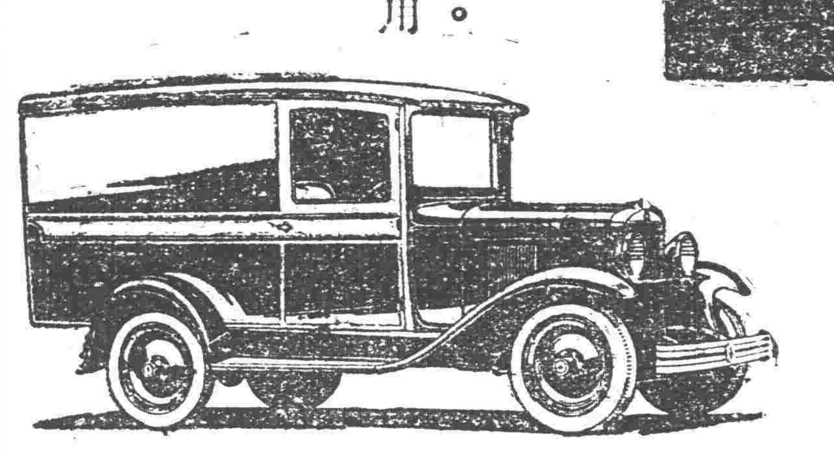

美國通用汽車公司

上海北揚子路第三號

新雪佛蘭爲美國通用汽車公司製品

眞嬰孩之無上聖藥

又有醫師稱許嬰孩自已藥片治愈其親兒

嬰孩自已藥片何以近來如是盛行又何以有許多醫師用此藥片治其親子與他兒曰因此藥片爲小兒特製之素藥不特和平安穩效驗如神而且無臭無味小兒喜服之也 東北十八師炮兵團一等軍醫楊節忱君近曾致書敝局云『小女傳子生後九月餘今夏忽患便閉腹痛發熱等症餵以藥石啼哭不休因念長女勳子曾爲嬰孩自已藥片所治愈乃亦改投以此片粒小味佳易于哺餵服後無何便通哭止未幾笑容可掬學語牙牙活潑精神爲前此所未有眞嬰孩無上之聖藥也』嬰孩自已藥片統治小兒腸胃各病誠家庭不可不備之要藥而于此夏令爲尤甚也定價每瓶大洋六角每六瓶三元 遼東總發行上海江西路六十羣康七醫生藥房各藥房亦有代售

圖爲別克汽車

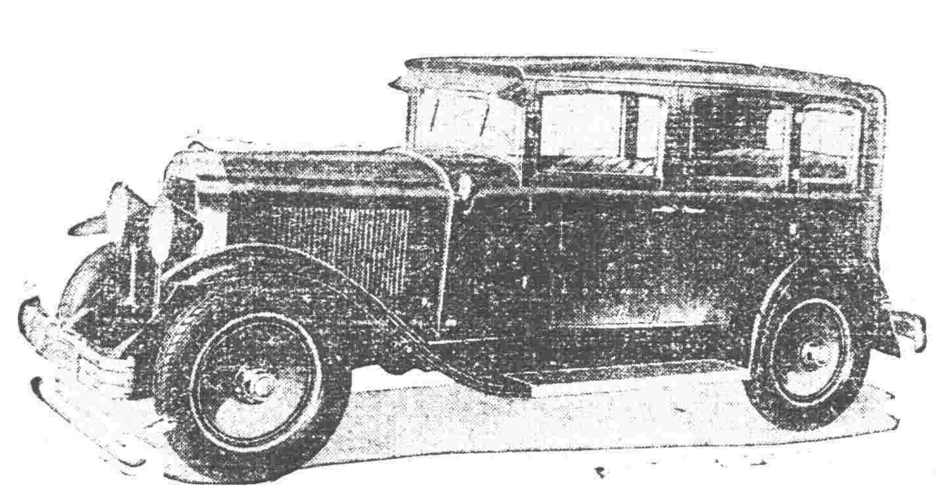

美國通用汽車公司製品

東方汽車材料公司獨家經售

名震全球之別克牌汽車

本牌汽車取材精良製造得法具有種種優點如機器堅固馬力充足式樣美麗裝設素雅行駛穩捷消費減省此凡用過本牌汽車者所以皆交口稱讚舉爲手屈一指非他牌汽車所能比擬者也原本牌汽車創自西歷一九〇四年今年適逢廿五週年紀念之期本廠爲酬謝主顧起見特添備最精美之內容而敝公司則特闢設大規模倉庫運到多量之現貨及大批零件取價特別低廉如能駕臨敝公司參觀或實地試驗無任歡迎

新添備之內容列左

一。葬背之活簧 一。自由空氣門

一。一塊玉的車翅 一。特別加大水箱

其他種種的優點不勝枚擧

所存各式汽車種類列左

一。特號轎式七座 一。加大七座廠蓬 一。高級轎式五座

一。二號五座廠蓬 一。軟蓬二座賽跑 一。硬蓬二座賽跑

一。軍用載重車 一。長途運客車 一。長途運貨車

一。市內運客車 一。運木料載重車 一。運煤石重品載重車

以上所存汽車均係別克一種機器造成再敝公司特聘有專門人才專指導各種汽車原理並設有大規模之修理部所有應用器俱無一不備近特由歐美聘到高等西洋技師並副手多名無論何種汽車發生障碍一經敝部修理無不立復原狀如不能送到敝部一用電話通知必立派技師前往修理迅速取償低廉

美國通用汽車公司製品

遼寧東方汽車材料公司總代理

總理 伊雅格

經理 孫紹亭

地址遼寧日站千代田通卅八番地

日長電話二六四番

（印有說明函索即寄）

亨得利新到大批好表

本公司新到大批好華達。亞米浪琴。茄愛爾琴。著名好表機器堅固絕倫走時準確無比價格自十數元起至數百元止各界同胞請速惠顧

地址 遼寧城內中街大西門裡